



รายงานการประเมินตนเองของสถานศึกษา
(Self – Assessment Report : SAR)
ประจำปีการศึกษา 2566

โรงเรียนบ้านหนองฝื่อจำเรญพัฒนา
ศูนย์เครือข่ายมิตรสัมพันธ์

สำนักงานเขตพื้นที่การศึกษาประถมศึกษาขอนแก่น เขต 5
สำนักงานคณะกรรมการการศึกษาขั้นพื้นฐาน
กระทรวงศึกษาธิการ



คำนำ

รายงานการประเมินตนเองของสถานศึกษา (Self – Assessment Report : SAR) ปีการศึกษา 2566ฉบับนี้มีวัตถุประสงค์เพื่อรายงานผลการจัดการศึกษาในรอบปีการศึกษาที่ผ่านมาให้ต้นสังกัดหน่วยงานต้นสังกัด หรือหน่วยงานที่กำกับดูแลและสาธารณชนได้รับทราบตามกฎหมายกระทรวงการประกันคุณภาพการศึกษาพ.ศ. 2561 โดยโรงเรียนบ้านหนองผือจำเริญพัฒนาได้สะท้อนผลการพัฒนาคุณภาพของสถานศึกษาตามมาตรฐานการศึกษาขั้นพื้นฐาน 3 มาตรฐาน ได้แก่ มาตรฐานที่ 1 คุณภาพของผู้เรียน มาตรฐานที่ 2 กระบวนการบริหารและการจัดการ มาตรฐานที่ 3 กระบวนการจัดการเรียนการสอนที่เน้นผู้เรียนเป็นสำคัญ และผลการวิเคราะห์จุดเด่น จุดที่ควรพัฒนา และแนวทางการพัฒนาสถานศึกษาให้ดีขึ้น อีกทั้งรายงานการประเมินตนเองของสถานศึกษาฉบับนี้ ใช้เป็นข้อมูลแนวทางการประเมินคุณภาพภายนอก โดยสำนักงานรับรองมาตรฐานการศึกษาและประเมินคุณภาพการศึกษา (องค์การมหาชน) ต่อไป

ขอขอบคุณคณะครู ผู้ปกครอง นักเรียน คณะกรรมการสถานศึกษาขั้นพื้นฐาน และผู้ที่มีส่วนเกี่ยวข้องทุกฝ่ายที่มีส่วนร่วมในการจัดทำรายงานการประเมินตนเองของสถานศึกษา (Self – Assessment Report : SAR) ปีการศึกษา 2566 ฉบับนี้ คณะผู้จัดทำหวังเป็นอย่างยิ่งว่าเอกสารรายงานฉบับนี้ จะเป็นประโยชน์ต่อการนำไปใช้ในการพัฒนาคุณภาพการศึกษาของโรงเรียนงานวิชาการต่อไป

ลงชื่อ



(นายเขตรัตน์ บุญหล้า)

ผู้อำนวยการโรงเรียนโนนงามศึกษา

รักษาการในตำแหน่งผู้อำนวยการโรงเรียนบ้านหนองผือจำเริญพัฒนา

วันที่ 28 เดือน เมษายน พ.ศ.2567

สารบัญ

เรื่อง	หน้า
คำนำ	ก
สารบัญ	ข
สารบัญภาพ	ง
สารบัญตาราง	จ
ความเห็นชอบของคณะกรรมการสถานศึกษาขั้นพื้นฐาน	ฉ
รายงานการประเมินตนเองของสถานศึกษา ปีการศึกษา 2565	
ส่วนที่ 1 บทสรุปสำหรับผู้บริหาร	
1. ข้อมูลพื้นฐานของสถานศึกษา	1
2. วิธีการดำเนินงาน	1
2.1 ระดับปฐมวัย	1
2.2 ระดับชั้นพื้นฐาน	2
3. ผลการดำเนินงาน	3
3.1 ระดับปฐมวัย	3
3.2 ระดับชั้นพื้นฐาน	4
4. แหล่งข้อมูลหลักฐานอ้างอิง	4
4.1 ระดับปฐมวัย	4
4.2 ระดับชั้นพื้นฐาน	4
5. แนวทางการพัฒนาอย่างยั่งยืน	5
5.1 ระดับปฐมวัย	5
5.2 ระดับชั้นพื้นฐาน	5

สารบัญ (ต่อ)

เรื่อง	หน้า
ส่วนที่ 2 ข้อมูลพื้นฐานที่สำคัญของสถานศึกษาที่แสดงถึงสภาพการดำเนินงานที่เอื้อต่อกระบวนการบริหารจัดการ การจัดการเรียนการสอน และคุณภาพของเด็กหรือผู้เรียน	
1. ข้อมูลพื้นฐานเกี่ยวกับสถานศึกษา	6
2. โครงสร้างการบริหาร	7
3. ข้อมูลบุคลากร	8
4. ข้อมูลผู้เรียนและผู้สำเร็จการศึกษา	9
5. สรุปข้อมูลทั่วไปของสถานศึกษาในภาพรวม	10
6. สรุปข้อมูลสำคัญของสถานศึกษา	11
7. ข้อมูลผลสัมฤทธิ์ทางการศึกษา	12
8. โครงสร้างหลักสูตรที่จัดการเรียนการสอน	17
9. ข้อมูลอาคารสถานที่	21
10. แหล่งเรียนรู้ของสถานศึกษา	21
ส่วนที่ 3 ผลการประเมินตนเองของสถานศึกษา	
สรุประดับผลการประเมินตนเองของสถานศึกษาจำแนกรายมาตรฐาน	
1. ผลการประเมินตนเองของสถานศึกษามา ระดับการศึกษาปฐมวัย	24
มาตรฐานที่ 1 คุณภาพของเด็ก	24
มาตรฐานที่ 2 กระบวนการบริหารจัดการ	26
มาตรฐานที่ 3 การจัดประสบการณ์ที่เน้นเด็กเป็นสำคัญ	29
2. ผลการประเมินตนเองของสถานศึกษามา ระดับชั้นพื้นฐาน	30
มาตรฐานที่ 1 ด้านคุณภาพผู้เรียน	30
มาตรฐานที่ 2 กระบวนการบริหารจัดการ	33
มาตรฐานที่ 3 การจัดประสบการณ์ที่เน้นผู้เรียนเป็นสำคัญ	36
ส่วนที่ 4 แบบอย่างที่ดี (Best Practice) หรือ นวัตกรรม (Innovation)	39
ส่วนที่ 5 ภาคผนวก (คำสั่งโรงเรียน เอกสารที่เกี่ยวข้อง และข้อมูลอื่น ๆ)	40

สารบัญภาพ

	หน้า
ภาพที่ 1 โครงสร้างการบริหาร	7
ภาพที่ 2 ข้อมูลจำนวนบุคลากรที่ปฏิบัติงานภายในสถานศึกษา	8
ภาพที่ 3 ข้อมูลจำนวนผู้จบการศึกษา	8
ภาพที่ 4 ข้อมูลผู้เรียนและผู้สำเร็จการศึกษา	9
ภาพที่ 5 ผลการประเมินพัฒนาการเด็กปฐมวัย	12
ภาพที่ 6 ผลการทดสอบทางการศึกษาระดับชาตินี้พื้นฐาน (O - NET) ชั้นประถมศึกษาปีที่ 6 ประจำปีการศึกษา 2566	14

สารบัญตาราง

	หน้า
ตารางที่ 1 แสดงจำนวนข้อมูลของบุคลากรที่ปฏิบัติงานภายในสถานศึกษา	8
ตารางที่ 2 แสดงข้อมูลจำนวนผู้จบการศึกษา	8
ตารางที่ 3 แสดงข้อมูลจำนวนห้องเรียน จำนวนนักเรียน จำนวนผู้สำเร็จการศึกษา และร้อยละของผู้สำเร็จการศึกษา	9
ตารางที่ 4 แสดงสรุปข้อมูลทั่วไปของสถานศึกษาในภาพรวม เช่น ข้อมูลนักเรียน บุคลากร จำนวนห้อง	10
ตารางที่ 5 แสดงข้อมูลสำคัญของสถานศึกษา เช่น อัตราส่วนของครูต่อเด็กหรือผู้เรียน และอัตราส่วนของจำนวนห้องต่อเด็กหรือผู้เรียน	11
ตารางที่ 6 แสดงผลการประเมินพัฒนาการเด็กที่ผ่านประเมินพัฒนาการระดับดีขึ้นไป ประจำปีการศึกษา 2566 จำแนกตามพัฒนาการ ทั้ง 4 ด้าน ได้แก่ ด้านร่างกาย ด้านอารมณ์ จิตใจ ด้านสังคม และด้านสติปัญญา	12
ตารางที่ 7 แสดงข้อมูลเปรียบเทียบร้อยละของจำนวนเด็กปฐมวัยที่ผ่านระดับดีขึ้นไป จำแนกตามพัฒนาการทั้ง 4 ด้าน ได้แก่ ด้านร่างกาย ด้านอารมณ์ จิตใจ ด้านสังคม และด้านสติปัญญา	12
ตารางที่ 8 แสดงข้อมูลผลการประเมินความสามารถด้านการอ่านออกของผู้เรียน (Reading Test : RT) ชั้นประถมศึกษาปีที่ 1 ปีการศึกษา 2566	13
ตารางที่ 9 แสดงข้อมูลผลการประเมินการทดสอบความสามารถพื้นฐานของผู้เรียนระดับชาติ (National Test : NT) ชั้นประถมศึกษาปีที่ 3 ปีการศึกษา 2566	14
ตารางที่ 10 แสดงข้อมูลผลการทดสอบทางการศึกษาระดับชาตินิยมขั้นพื้นฐาน (O - NET) ชั้นประถมศึกษาปีที่ 6 ประจำปีการศึกษา 2566	14
ตารางที่ 11 แสดงข้อมูลผลสัมฤทธิ์ทางการเรียนขั้นพื้นฐาน ปีการศึกษา 2566	15
ตารางที่ 12 แสดงข้อมูลผลการประเมินคุณลักษณะอันพึงประสงค์ 8 ประการ ปีการศึกษา 2566	16
ตารางที่ 13 แสดงข้อมูลผลการประเมินความสามารถการอ่าน การเขียน ภาษาไทยของนักเรียน รายชั้นที่ผ่านระดับดีขึ้นไป	17
ตารางที่ 14 แสดงหลักสูตรปฐมวัยโรงเรียนบ้านหนองผือจำเริญพัฒนาพุทธศักราช 2565	17
ตารางที่ 15 แสดงโครงสร้างหลักสูตรเวลาเรียนโรงเรียนบ้านหนองผือจำเริญพัฒนา ปีการศึกษา 2565	18
ตารางที่ 16 แสดงแหล่งเรียนรู้ภายในโรงเรียน	19
ตารางที่ 17 แสดงแหล่งเรียนรู้ภายนอกโรงเรียน	20
ตารางที่ 18 แสดงข้อมูลผลการประเมินตนเองของสถานศึกษาจำแนกรายมาตรฐาน	21

ความเห็นชอบของคณะกรรมการสถานศึกษาขั้นพื้นฐาน
รายงานการประเมินตนเองของสถานศึกษา ปีการศึกษา 2566

.....

โรงเรียนบ้านหนองผือจำเริญพัฒนา ได้ดำเนินการส่งเสริมและพัฒนาระบบการประกันคุณภาพการศึกษาของสถานศึกษาตามตามกฎกระทรวงว่าด้วยการประกันคุณภาพการศึกษา พ.ศ. 2561 และดำเนินการติดตามตรวจสอบ ประเมินผลการประเมินคุณภาพภายในตามมาตรฐานการศึกษาของโรงเรียนบ้านหนองผือจำเริญพัฒนาและสถานศึกษาได้ดำเนินการจัดทำรายงานการประเมินตนเองของสถานศึกษา ปีการศึกษา 2566 ตามมติที่ประชุมของคณะกรรมการสถานศึกษาขั้นพื้นฐานโรงเรียนบ้านหนองผือจำเริญพัฒนา ครั้งที่ 3/2567 เมื่อวันที่ 20 เดือน เมษายน พ.ศ. 2567 ได้พิจารณาให้ความเห็นชอบรายงานการประเมินตนเองของสถานศึกษา ปีการศึกษา 2565 และให้สถานศึกษานำรายงานการประเมินตนเองฉบับนี้เสนอต่อสำนักงานเขตพื้นที่การศึกษาประถมศึกษาขอนแก่น เขต 5 และเผยแพร่ต่อสาธารณชนต่อไป

ลงชื่อ

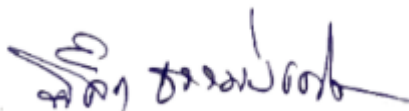

(นายพิสิทธิ์ ธรรมวิเศษ)

ประธานคณะกรรมการสถานศึกษาขั้นพื้นฐาน

โรงเรียนบ้านหนองผือจำเริญพัฒนา

วันที่ 20 เดือน เมษายน พ.ศ.2567

ส่วนที่ 1

บทสรุปสำหรับผู้บริหาร

โรงเรียนบ้านหนองผือจำเริญพัฒนา ได้ดำเนินงานด้านการประกันคุณภาพการศึกษาสนับสนุน ส่งเสริม สร้างความเข้มแข็งของระบบการประกันคุณภาพภายในของสถานศึกษาอย่างต่อเนื่องได้ดำเนินงาน ตามกฎกระทรวงการประกันคุณภาพการศึกษา พ.ศ. 2561 โดยนำเสนอผลการดำเนินงานตามลำดับขั้นตอนดังนี้

1. ข้อมูลพื้นฐานของสถานศึกษา

โรงเรียนบ้านหนองผือจำเริญพัฒนา ได้ดำเนินงานด้านการสร้างความเข้มแข็งของระบบประกันคุณภาพ ภายใน อย่างต่อเนื่องจนถึงปัจจุบันโดยได้ดำเนินงานตามกฎกระทรวง การประกันคุณภาพการศึกษา พ.ศ. 2561 ดังนี้

โรงเรียนบ้านหนองผือจำเริญพัฒนา ตั้งอยู่ที่เลขที่ 268 หมู่ที่ 7 ตำบลนาเพียง อำเภอลำดวน จังหวัด ขอนแก่น สังกัดสำนักงานเขตพื้นที่การศึกษาประถมศึกษาขอนแก่น เขต 5 เปิดสอนตั้งแต่ชั้นอนุบาล 1 ถึงชั้น ประถมศึกษาปีที่ 6 โดยมี นายเชตรัตน์ บุญหล้า ผู้อำนวยการโรงเรียนโนนงามศึกษา รักษาการในตำแหน่ง ผู้อำนวยการโรงเรียนบ้านหนองผือจำเริญพัฒนา เป็นผู้อำนวยการโรงเรียน

2. วิธีการดำเนินงาน

2.1 ระดับปฐมวัย

มาตรฐานที่ 1 คุณภาพเด็ก มีผลการดำเนินงาน ระดับคุณภาพ ยอดเยี่ยม

โรงเรียนบ้านหนองผือจำเริญพัฒนา ได้จัดการศึกษาในระดับปฐมวัยส่งเสริมให้เด็กมีพัฒนาการทั้ง 4 ด้านอย่าง สมดุลและเหมาะสมกับวัย โดยจัดทำหลักสูตรสถานศึกษาที่สอดคล้องกับบริบทของท้องถิ่นและหลักสูตรการศึกษา ปฐมวัย พุทธศักราช 2560 จัดประสบการณ์ที่ครอบคลุมพัฒนาการทั้ง 4 ด้าน โดยเน้นการจัดประสบการณ์ผ่าน การลงมือปฏิบัติด้วยกิจกรรมประจำวันทั้ง 6 กิจกรรม จัดโครงการและกิจกรรม

หลักฐานสนับสนุนผลการดำเนินงาน

โครงการพัฒนาเด็กปฐมวัย กิจกรรมบ้านนักวิทยาศาสตร์ ประเมินพัฒนาการของเด็ก โดยการสังเกตพฤติกรรมและ บันทึกพัฒนาการทั้ง 4 ด้าน จากการดำเนินงานตามกิจกรรมส่งผลให้มีพัฒนาการในภาพรวมระดับคุณภาพ ยอดเยี่ยม จำแนกเป็น ด้านร่างกายร้อยละ 100 ด้านอารมณ์ ด้านจิตใจ ร้อยละ 100 ด้านสังคม ร้อยละ 100 และด้านสติปัญญา อยู่ในระดับ 100 โรงเรียนมีผลการดำเนินงาน ระดับคุณภาพ ยอดเยี่ยม ผลการดำเนินงาน สูงกว่าเป้าหมายที่กำหนด

มาตรฐานที่ 2 กระบวนการบริหารและการจัดการ มีผลการดำเนินงาน ระดับคุณภาพ ยอดเยี่ยม

หลักฐานสนับสนุนผลการดำเนินงาน

โรงเรียนได้ดำเนินการ กำหนดเป้าหมาย วิสัยทัศน์ พันธกิจ แผนพัฒนาคุณภาพการจัดการศึกษา แผนปฏิบัติการประจำปี โครงการหรือกิจกรรม และจัดทำหลักสูตรของสถานศึกษาโดยจัดทำคำสั่งแต่งตั้ง

คณะกรรมการ ดำเนินการตามแผนที่กำหนดไว้ ได้แก่ โครงการพัฒนาบุคลากรปฐมวัย โครงการพัฒนาสื่อสำหรับเด็กปฐมวัย โครงการพัฒนาหลักสูตรการศึกษาปฐมวัย โครงการพัฒนาระบบการประกันคุณภาพภายในสถานศึกษา โครงการปรับปรุงสภาพแวดล้อมสำหรับเด็กปฐมวัย ประเมินผลประสิทธิภาพการบริหารและการจัดการเพื่อสะท้อนผลการดำเนินงานแผน เช่น ติดตามผลการดำเนินโครงการและกิจกรรม จัดทำติดตาม และแบบรายงานผลการโครงการ และจัดทำรายงานผลการประเมินตนเองประจำปี โรงเรียนมีผลการดำเนินงาน ระดับคุณภาพ ยอดเยี่ยม ผลการดำเนินงาน เป็นไปตามเป้าหมาย

มาตรฐานที่ 3 การจัดประสบการณ์ที่เน้นเด็กเป็นสำคัญ มีผลการดำเนินงาน ระดับคุณภาพ ยอดเยี่ยม หลักฐานสนับสนุนผลการดำเนินงาน

โรงเรียนสนับสนุนให้ครูจัดประสบการณ์ โดยจัดทำแผนการจัดประสบการณ์ครบทุกสาระการเรียนรู้ ที่สอดคล้องกับหลักสูตรของสถานศึกษา ครูจัดทำบันทึกผลหลังสอน มีเครื่องมือสำหรับประเมินหลังการสอน ข้อมูลหรือผลงานของเด็กที่เกิดขึ้นหลังจากการจัดประสบการณ์ ครูมีวุฒิการศึกษา ตรงตามสายงาน การสอน สื่อเทคโนโลยี นวัตกรรม แหล่งเรียนรู้ และภูมิปัญญาท้องถิ่นที่ใช้ในการจัดประสบการณ์ที่เหมาะสม หลากหลาย แหล่งเรียนรู้ที่เอื้อต่อการเรียนรู้ ได้แก่ วัด โรงเพาะเห็ด ห้องสมุด ห้องคอมพิวเตอร์ สวนสมุนไพร แปลงผักสวนครัว บ่อปลา มุมประสบการณ์ภายในห้องเรียน และได้มีการตรวจสอบและประเมินเด็กอย่างเป็นระบบจากการจัดประสบการณ์ตามหน่วยการเรียนรู้ที่กำหนดไว้ ใช้เครื่องมือ วิธีการประเมินผลที่เหมาะสมและหลากหลาย ได้แก่ แบบบันทึกการสังเกตพฤติกรรม แบบประเมินพัฒนาการตามหน่วยการเรียนรู้ และให้ข้อมูลย้อนกลับแก่ผู้ปกครองและผู้มีส่วนเกี่ยวข้อง เพื่อนำไปใช้ในการพัฒนาการเรียนรู้ มีการนำผลการประเมินมาพัฒนาเด็กมาวิเคราะห์ถึงสาเหตุและปัญหาที่เกิดขึ้นเพื่อนำมาวางแผนในการพัฒนาเด็กและดำเนินการตามแผน แลกเปลี่ยนเรียนรู้และให้ข้อมูลย้อนกลับเพื่อพัฒนาปรับปรุงการจัดประสบการณ์ ด้วยจัดกิจกรรม PLC ของครูปฐมวัย มีการทำวิจัย มีวิธีการแลกเปลี่ยนเรียนรู้ที่หลากหลายระหว่างเพื่อนครู และการนิเทศ กำกับ จากผู้บริหารมีโครงการสนับสนุนการดำเนินงาน เช่น โครงการประชุมผู้ปกครองนักเรียนปฐมวัย เพื่อแลกเปลี่ยนเรียนรู้กับผู้ปกครอง โรงเรียนมีผลการดำเนินงาน ระดับคุณภาพ ยอดเยี่ยม ผลการดำเนินงาน เป็นไปตามเป้าหมาย

2.2 ระดับขั้นพื้นฐาน

โรงเรียนงานวิชาการดำเนินการส่งเสริมให้ครูจัดกระบวนการเรียนการสอนที่เน้นผู้เรียนเป็นสำคัญ โดยการดำเนินงานโครงการและกิจกรรมอย่างหลากหลาย ส่งเสริมให้ครูจัดกิจกรรมการเรียนการสอนตามมาตรฐานการเรียนรู้ ตัวชี้วัดของหลักสูตรสถานศึกษาที่เน้นผู้เรียนเป็นสำคัญ ด้วยกระบวนการ Active Learning ให้ผู้เรียนมีส่วนร่วม ผ่านกระบวนการคิด ปฏิบัติจริง เชื่อมโยงกับวิถีชีวิตของผู้เรียน และสอดแทรกหลักปรัชญาของเศรษฐกิจพอเพียง จัดกิจกรรมการเรียนการสอน โดยมีการเสริมแรงทางบวก ชื่นชมผู้เรียนที่กล้าแสดงออก ตอบคำถามได้ถูกต้อง ให้ความรักและเมตตาต่อศิษย์ อย่างเท่าเทียมกัน ครูรู้จักผู้เรียนเป็นรายบุคคล ส่งเสริมให้

ผู้เรียนใช้เทคโนโลยีในการสืบค้นข้อมูลในการเรียนรู้ ใช้แหล่งเรียนรู้ในท้องถิ่นเพื่อส่งเสริมการเรียนรู้ของผู้เรียน ใช้เทคโนโลยีในการจัดการเรียนการสอน มีเครื่องมือวัดและประเมินผลที่เหมาะสมสอดคล้องกับเป้าหมายในการจัดการเรียนรู้ มีการบันทึกหลังสอน นำผลการสอนมาปรับปรุงแก้ไขและทำวิจัยในชั้นเรียนปีการศึกษาละ 1 เรื่อง เพื่อพัฒนาการเรียนรู้ของผู้เรียน ดำเนินการตรวจสอบและประเมินผู้เรียนอย่างเป็นระบบ มีการรายงานผลการเรียนรู้ของผู้เรียนให้ผู้ปกครองรับทราบข้อมูลอย่างต่อเนื่อง ครูเน้นการทำงานเป็นทีมอย่างเป็นกัลยาณมิตร ทำงานร่วมกันอย่างมีความสุข มีการนิเทศชั้นเรียนแบบศึกษาชั้นเรียน (Lesson Study) มีชุมชนแห่งการเรียนรู้ทางวิชาชีพ (PLC) และการทบทวนสะท้อนผลหลังการปฏิบัติงาน (AAR) นำผลไปปรับปรุงและพัฒนาการจัดการเรียนการสอน เพื่อยกระดับคุณภาพผลสัมฤทธิ์ทางการเรียนให้สูงขึ้น ครูมีการพัฒนาตนเองด้วยการอบรม สัมมนา ศึกษาดูงาน ทำให้ครูมีความสามารถในการกำหนดเป้าหมายคุณภาพผู้เรียน สามารถจัดประสบการณ์การเรียนรู้ และบริหารจัดการการเรียนการสอนร่วมกัน ดำเนินโครงการระบบดูแลช่วยเหลือนักเรียนอย่างเข้มแข็ง เพื่อแก้ไขปัญหา ให้คำแนะนำ คำปรึกษาแก่ผู้เรียน ในเรื่องการเรียนรู้และคุณภาพชีวิต

3. ผลการดำเนินงาน

3.1 ระดับปฐมวัย

เด็กมีพัฒนาการตามวัย ทั้งด้านร่างกาย อารมณ์ สังคม และสติปัญญา ได้รับประทานอาหารที่ถูกต้องหลักโภชนาการครบทั้ง 5 หมู่ มีน้ำหนัก ส่วนสูง ตามเกณฑ์มาตรฐาน ปฏิบัติตามข้อตกลงเกี่ยวกับความปลอดภัยช่วยเหลือตนเองได้ในการปฏิบัติกิจวัตรประจำวัน ดูแลสุขภาพอนามัยส่วนตนได้ดี อดทนอดกลั้นโดยการเข้าแถวรอรับบริการต่าง ๆ มีส่วนร่วมดูแลรักษาสิ่งแวดล้อมทั้งในและนอกห้องเรียนและมีการประเมินพัฒนาการเด็กทุกสิ้นปีการศึกษา มีหลักสูตรการศึกษาปฐมวัย พ.ศ. 2560 ที่สอดคล้องกับบริบทของสถานศึกษา จัดครูให้เพียงพอและเหมาะสมกับชั้นเรียน มีการส่งเสริมให้ครูมีความเชี่ยวชาญด้านการจัดประสบการณ์ เพื่อเพิ่มพูนศักยภาพด้านการจัดประสบการณ์ที่ส่งผลต่อคุณภาพเด็กเป็นรายบุคคลตรงตามความต้องการของครูและสถานศึกษา ผู้บริหารได้ดำเนินการนิเทศติดตามอย่างสม่ำเสมอ มีระบบบริหารจัดการคุณภาพของสถานศึกษา ครูเข้ารับการอบรมตามโอกาส บูรณาการการปฏิบัติงานและเปิดโอกาสให้ผู้เกี่ยวข้องทุกฝ่ายมีส่วนร่วม จัดประสบการณ์ที่ส่งเสริมให้เด็กมีพัฒนาการด้านร่างกาย อารมณ์ จิตใจ สังคม และสติปัญญาอย่างสมดุลเต็มศักยภาพ สร้างโอกาสให้เด็กได้รับประสบการณ์ตรง เล่นและปฏิบัติกิจกรรม เรียนรู้ลงมือทำ และสร้างองค์ความรู้ด้วยตนเองอย่างมีความสุข จัดบรรยากาศและสภาพแวดล้อมในห้องเรียนที่เอื้อต่อการเรียนรู้โดยเด็กมีส่วนร่วม ใช้สื่อและเทคโนโลยีที่เหมาะสมกับวัย ครูประเมินพัฒนาการเด็กตามสภาพจริงด้วยวิธีการที่หลากหลาย นำผลการประเมินที่ได้ไปปรับปรุงการจัดประสบการณ์และพัฒนาเด็ก เพื่อสรุปนำไปสู่การเชื่อมโยงหรือสะท้อนภาพความสำเร็จกับแผนพัฒนาคุณภาพการจัดการศึกษาของสถานศึกษา และนำไปใช้ในการวางแผนพัฒนาคุณภาพการศึกษาของสถานศึกษา ในปีต่อไป ดังนั้น ผลการดำเนินงานของสถานศึกษา สามารถสรุปผลการประเมินในภาพรวมของจุดเด่น จุดควรพัฒนาของแต่ละมาตรฐานพร้อมทั้งแนวทางการพัฒนาในอนาคตเพื่อให้ได้มาตรฐานที่สูงขึ้นและความต้องการช่วยเหลือ

3.2 ระดับขั้นพื้นฐาน

สถานศึกษามีการวิเคราะห์ผลสัมฤทธิ์ทางการเรียนและได้กำหนดเป็นเป้าหมายทางการเรียนโดยใช้ข้อมูลฐาน 3 ปีย้อนหลังเป็นเป้าหมายคุณภาพนักเรียนให้พัฒนาสูงขึ้น จัดกิจกรรมการเรียนการสอนเน้นการปฏิบัติ เน้นทักษะในการอ่าน การเขียน และการคิดคำนวณ ส่งเสริมผู้เรียนให้พัฒนาเต็มศักยภาพ มีการจัดแหล่งเรียนรู้ภายในได้อย่างเหมาะสม มีสื่อด้านเทคโนโลยีที่ทันสมัย นำความรู้ที่ได้รับจากการเข้าอบรม ศึกษาดูงานมาใช้กับผู้เรียนจนมีการเปลี่ยนแปลงไปในทางที่ดี และเป็นรูปธรรม ด้านงานงบประมาณ เพื่อความโปร่งใสของโรงเรียนมีวิธีการใช้เงิน/งบประมาณตามแผนพัฒนา โดยมีหลักฐานการจัดซื้อจัดจ้างที่ถูกต้อง และถูกต้อง ด้านงานบริหารทั่วไป โรงเรียนมีข้อมูลที่เป็นปัจจุบัน สามารถตรวจสอบได้ ครูได้ทำหน้าที่อยู่กับผู้เรียนตามนโยบายการศึกษาชาติ ผู้เรียนมีส่วนร่วมในกิจกรรมวันสำคัญต่าง ๆ ด้านบริหารงานวิชาการ นักเรียนมีผลสัมฤทธิ์ทางการเรียนในระดับคุณภาพดี และมีการส่งเสริมให้ผู้เรียนแสดงออกซึ่งความสามารถทั้งกิจกรรมในและนอกสถานศึกษา มีการทดสอบทางการศึกษาในระดับชาติ คือ ช่วงชั้นที่ 1 RT, NT และ ช่วงชั้น 2 O-NET และส่งเสริมกิจกรรมทักษะทางวิชาการ จนส่งผลให้การทดสอบ RT,NT สูงขึ้นกว่าทุกปีการศึกษาและผลการทดสอบ O-NET ทุกวิชามีค่าเฉลี่ยสูงกว่าระดับประเทศโรงเรียนได้กำหนดเป้าหมายวิสัยทัศน์และพันธกิจไว้อย่างชัดเจนสอดคล้องกับสภาพปัญหา ความต้องการพัฒนา นโยบายการปฏิรูปการศึกษา ความต้องการของชุมชน และสอดคล้องกับแนวทางการปฏิรูปตามแผนการศึกษาแห่งชาติ มีแผนพัฒนาคุณภาพการศึกษา ระยะ 5 ปี และแผนปฏิบัติการ ปีงบประมาณ 2566 และ ปีงบประมาณ 2567 โดยความร่วมมือของผู้บริหาร คณะกรรมการสถานศึกษาขั้นพื้นฐาน คณะครูและบุคลากรทางการศึกษา มีการกำหนดมาตรฐานการศึกษาและค่าเป้าหมายที่สอดคล้องกับนโยบายและบริบทของโรงเรียน เพื่อเป็นแนวทางในการดำเนินงานตามแผนพัฒนาคุณภาพการศึกษา และแผนปฏิบัติการที่กำหนดไว้ มีกลยุทธ์ระดับองค์กร (แผนงาน) และกลยุทธ์ระดับแผนงาน (โครงการ) ดำเนินงานตามโครงการสอดคล้องกับวิสัยทัศน์ พันธกิจ เป้าประสงค์ มีการกำกับติดตามและประเมินผลการดำเนินงานโครงการอย่างต่อเนื่อง และจัดทำรายงานผลการประเมินตนเองของสถานศึกษาโดยการมีส่วนร่วมของผู้เกี่ยวข้องทุกฝ่าย

4. แหล่งข้อมูลหลักฐานอ้างอิง

4.1 ระดับปฐมวัย

แบบประเมินพัฒนาการการจบหลักสูตรปฐมวัย ประจำปีการศึกษา 2566

4.2 ระดับขั้นพื้นฐาน

รายงานโครงการ/กิจกรรม /จดหมายข่าว

5. แนวทางการพัฒนาอย่างยั่งยืน

5.1 ระดับปฐมวัย

โรงเรียนบ้านหนองผือจำเรียวพัฒนาได้ มาตรฐานที่ 1 คุณภาพของเด็ก การทำกิจกรรมเสริมสติปัญญา ด้านการมีความคิดรวบยอดควรจัดกิจกรรมเพื่อให้เด็กได้พัฒนาความคิดรวบยอด การเล่นกับผู้อื่นโดยปราศจากความรุนแรง อยู่ร่วมในสังคมอย่างมีความสุขและมีการคิดและสามารถตัดสินใจในเรื่องต่างๆได้

มาตรฐานที่ 2 กระบวนการบริหารและการจัดการ ส่งเสริมให้ครูมีความเชี่ยวชาญด้านการจัดประสบการณ์

มาตรฐานที่ 3 การจัดประสบการณ์ที่เน้นเด็กเป็นสำคัญ จัดกิจกรรมส่งเสริมเด็กเรียนรู้การอยู่ร่วมกัน การจัดสภาพแวดล้อมและการใช้สื่อเทคโนโลยี เปิดโอกาสให้ผู้เรียนได้เรียนรู้ด้วยความสนใจ

5.2 ระดับขั้นพื้นฐาน

สถานศึกษามีการวิเคราะห์ผลสัมฤทธิ์ทางการเรียนและได้กำหนดเป็นเป้าหมายทางการเรียนโดยใช้ข้อมูล ฐาน 3 ปีย้อนหลังเป็นเป้าหมายคุณภาพนักเรียนให้พัฒนาสูงขึ้น จัดกิจกรรมการเรียนการสอนเน้นการปฏิบัติ เน้นทักษะในการอ่าน การเขียน และการคิดคำนวณ ส่งเสริมผู้เรียนให้พัฒนาเต็มศักยภาพ มีการจัดแหล่งเรียนรู้ภายในได้อย่างเหมาะสม มีสื่อด้านเทคโนโลยีที่ทันสมัย ผู้เรียนมี สุขภาพกาย สุขภาพจิต ดี กล้าแสดงออก และสามารถอยู่ร่วมกับผู้อื่นอย่างมีความสุข

ส่วนที่ 2

ข้อมูลพื้นฐานที่สำคัญของสถานศึกษาที่แสดงถึงสภาพการดำเนินงาน
ที่เอื้อต่อกระบวนการบริหารจัดการ การจัดการเรียนการสอน และคุณภาพของเด็กหรือผู้เรียน

1. ข้อมูลพื้นฐานเกี่ยวกับสถานศึกษา

ที่ตั้งของสถานศึกษา

ชื่อโรงเรียนบ้านหนองผือจำเริญพัฒนา รหัสสถานศึกษา (10 หลัก) 1040050292 ที่ตั้งเลขที่ 268 หมู่ที่ 7 ตำบลนาเพียง อำเภอลำดวน จังหวัดขอนแก่น สังกัด สำนักงานเขตพื้นที่การศึกษาประถมศึกษาขอนแก่น เขต 5 โทร 091-8635517 โทรสาร-.....

e-mail - website - การจัดการศึกษาเปิดสอนระดับชั้น อนุบาลปีที่ 1 ถึงระดับชั้นประถมศึกษาปีที่ 6

ข้อมูลผู้ติดต่อประสานงาน

1) ข้อมูลผู้อำนวยการสถานศึกษา

นายเขตรรัตน์ บุญหล้า ตำแหน่ง ผู้อำนวยการโรงเรียนโนนงามศึกษา รักษาการในตำแหน่ง ผู้อำนวยการโรงเรียนบ้านหนองผือจำเริญพัฒนา โทรศัพท์ 081-7499645

ID Line (ถ้ามี) 081-7499645 E-mail : boonlarhet@gmail.com

2) ข้อมูลผู้รับผิดชอบงานประกันคุณภาพการศึกษาของสถานศึกษา

นายนิติกร ศาสตร์ ตำแหน่ง ครู โทรศัพท์ 095-6471146 ID Line (ถ้ามี) 095-6471146

E-mail : red.nim@hotmail.com

สภาพแวดล้อมบริบทของชุมชน เศรษฐกิจและสังคม

สภาพชุมชนรอบบริเวณโรงเรียนมีลักษณะเป็นชุมชนชนบท มีประชากรประมาณ 1,000 คน บริเวณใกล้เคียงโดยรอบโรงเรียน ได้แก่ เทศบาลตำบลนาเพียง สระโพนทอง ศูนย์พัฒนาเด็กเล็ก และทุ่งนา อาชีพหลักของชุมชน คือ อาชีพ เกษตรกร ส่วนใหญ่นับถือศาสนา พุทธ ประเพณี/ ศิลปวัฒนธรรมท้องถิ่นที่เป็นที่รู้จักโดยทั่วไป คือ ประเพณีบุญ 12 เดือน (ฮีต 12)

2. โครงสร้างการบริหาร

โครงสร้างการบริหารงานโรงเรียนบ้านหนองผือจำเริญพัฒนา

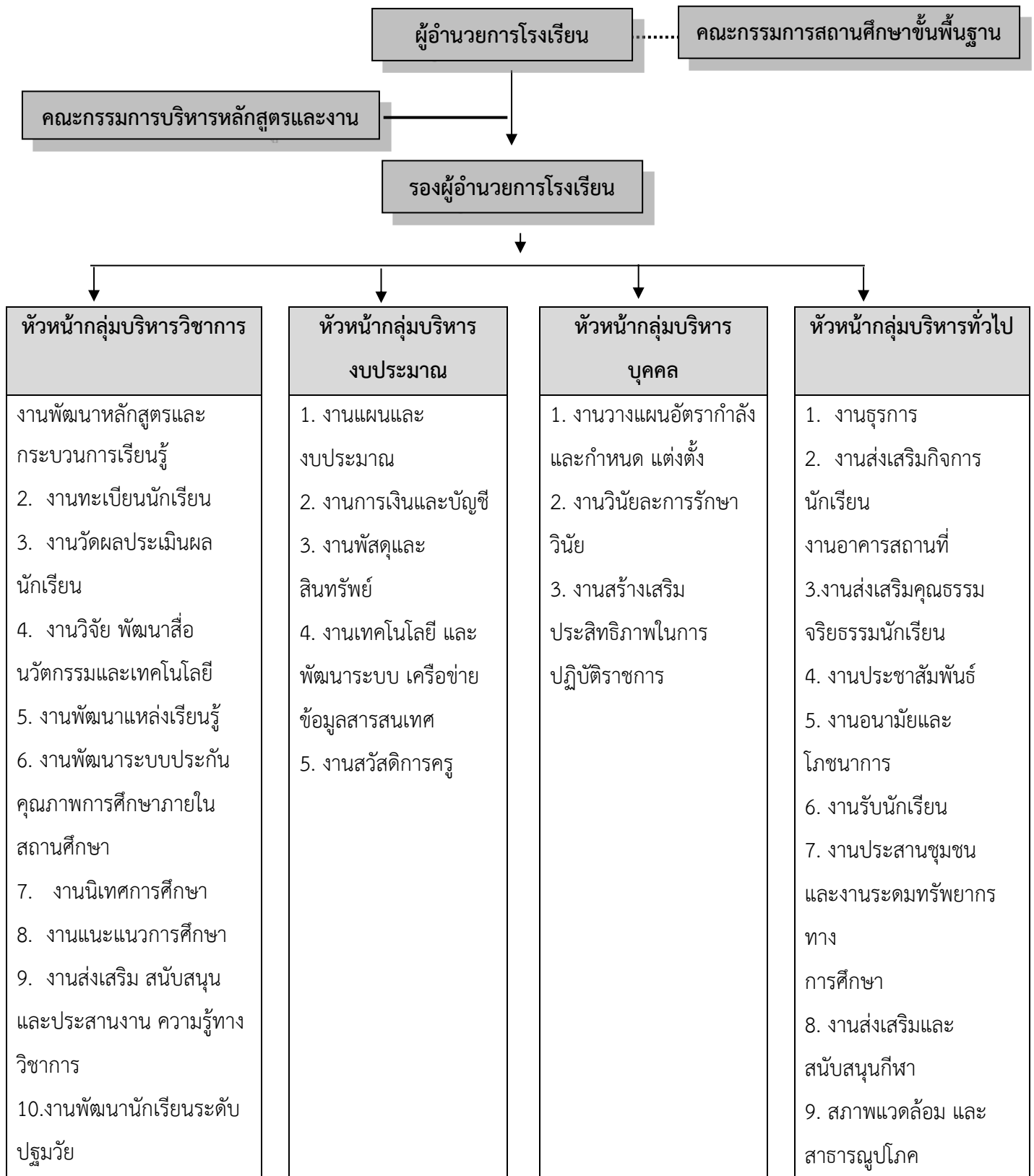

ภาพที่ 1

3. ข้อมูลบุคลากร

3.1 ข้อมูลจำนวนบุคลากรที่ปฏิบัติงานภายในสถานศึกษา

ตารางที่ 1 แสดงจำนวนข้อมูลของบุคลากรที่ปฏิบัติงานภายในสถานศึกษา

บุคลากร	ผู้บริหาร	รอง ผอ.	ครูผู้สอน	พนักงาน ราชการ	เจ้าหน้าที่อื่น	รวม
ปีการศึกษา 2566	1	-	4	1	1	7

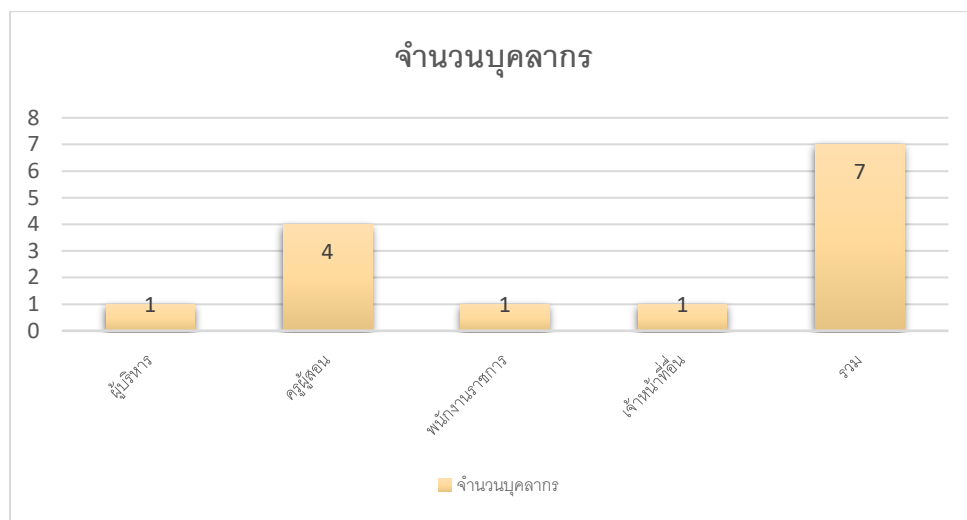

ภาพที่ 2

3.2 ข้อมูลจำนวนผู้จบการศึกษา

ตารางที่ 2 แสดงข้อมูลจำนวนผู้จบการศึกษา

ที่	รายการ	จำนวนผู้จบการศึกษา		
		ปริญญาเอก	ปริญญาโท	ปริญญาตรี
1	สายบริหาร	-	1	-
2	สายผู้สอน	-	3	2
รวม		-	4	2

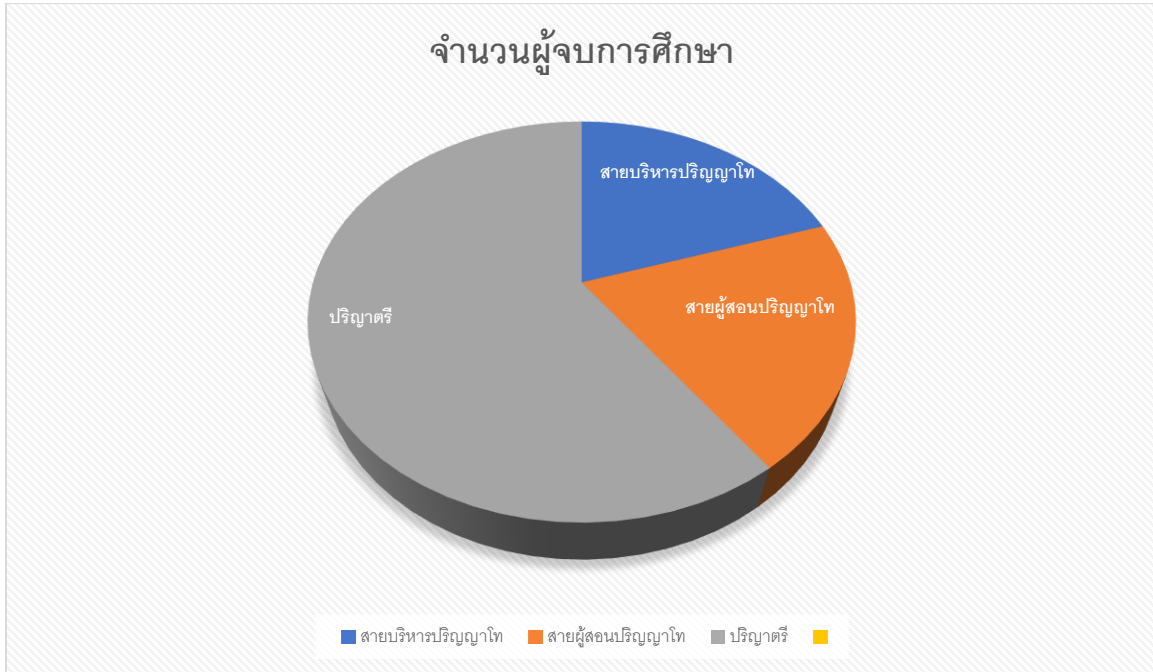

ภาพที่ 3

4. ข้อมูลผู้เรียนและผู้สำเร็จการศึกษา

ตารางที่ 3 แสดงข้อมูลจำนวนห้องเรียน จำนวนนักเรียน จำนวนผู้สำเร็จการศึกษา และร้อยละของผู้สำเร็จการศึกษา

ที่	ระดับชั้น	จำนวนห้องเรียน	จำนวนนักเรียน		รวม	จำนวนผู้สำเร็จการศึกษา	ร้อยละของผู้สำเร็จการศึกษา
			ชาย	หญิง			
1	อนุบาลปีที่ 1	1	2	1	3	3	100
2	อนุบาลปีที่ 2	1	3	3	6	6	100
3	อนุบาลปีที่ 3	1	2	4	6	6	100
4	ประถมศึกษาปีที่ 1	1	2	2	4	4	100
5	ประถมศึกษาปีที่ 2	1	8	-	8	8	100
6	ประถมศึกษาปีที่ 3	1	5	6	11	11	100
7	ประถมศึกษาปีที่ 4	1	2	3	5	5	100
8	ประถมศึกษาปีที่ 5	1	7	6	13	13	100
9	ประถมศึกษาปีที่ 6	1	5	6	11	11	100
	รวม	9	36	31	67	67	100
ค่าเฉลี่ย (ร้อยละของผู้สำเร็จการศึกษา)							100

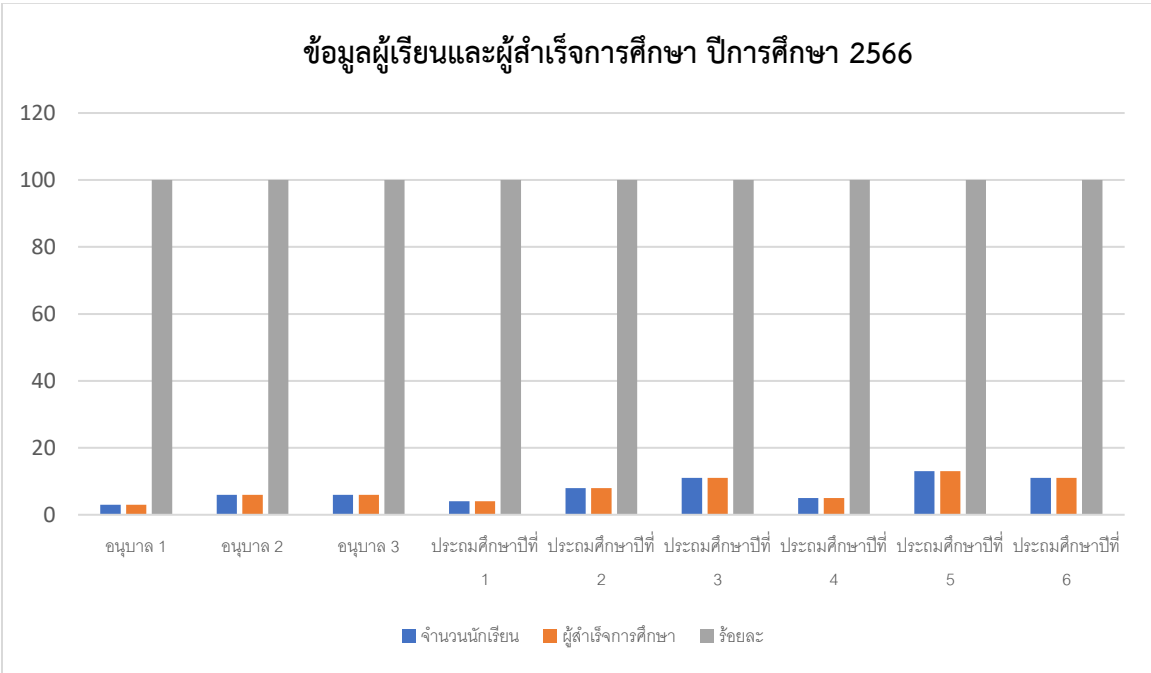

ภาพที่ 4

5. สรุปข้อมูลทั่วไปของสถานศึกษาในภาพรวม

ตารางที่ 4 แสดงสรุปข้อมูลทั่วไปของสถานศึกษาในภาพรวม เช่น ข้อมูลนักเรียน บุคลากร จำนวนห้อง

ประเภท	จำนวน	หมายเหตุ
5.1 ข้อมูลผู้เรียน		
จำนวนเด็ก	67	
จำนวนผู้เรียน	67	
5.2 ข้อมูลบุคลากร		
ผู้บริหารสถานศึกษา	1	
ครูปฐมวัย	1	
ครูประถมศึกษา	4	
ครูมัธยมศึกษา	-	

บุคลากรสนับสนุน	2	
อื่นๆ โปรดระบุ.....		
5.3 จำนวนห้อง		
ห้องเรียนปฐมวัย	3	
ห้องเรียนประถมศึกษา	6	
ห้องเรียนมัธยมศึกษา	-	
ห้องปฏิบัติการ	3	
ห้องพยาบาล	1	
อื่นๆ โปรดระบุ.....		

6. สรุปข้อมูลสำคัญของสถานศึกษา

ตารางที่ 5 แสดงข้อมูลสำคัญของสถานศึกษา เช่น อัตราส่วนของครูต่อเด็กหรือผู้เรียน และอัตราส่วนของจำนวนห้องต่อเด็กหรือผู้เรียน

ประเภท	จำนวน	หมายเหตุ
6.1 การศึกษาปฐมวัย		
อัตราส่วน ครู ต่อ เด็ก	1/20	
อัตราส่วน ห้อง ต่อ เด็ก	1/30	
จำนวนครูครบชั้น	<input type="checkbox"/> ครบชั้น <input checked="" type="checkbox"/> ไม่ครบชั้น ในระดับชั้น.....	
6.2 ระดับประถมศึกษา		
อัตราส่วน ครู ต่อ ผู้เรียน	1/20	
อัตราส่วน ห้อง ต่อ ผู้เรียน	1/30	
จำนวนครู ครบชั้น	<input type="checkbox"/> ครบชั้น	

ประเภท	จำนวน	หมายเหตุ
	<input checked="" type="checkbox"/> ไม่ครบชั้น ในระดับชั้น.....	
6.3 ร้อยละของผู้สำเร็จการศึกษา		
อนุบาลปีที่ 3	6	
ประถมศึกษาปีที่ 6	11	
6.4 จำนวนวันที่สถานศึกษาจัดการเรียนการสอนจริง ในปีการศึกษา		
การศึกษาปฐมวัย	200	
ระดับประถมศึกษา	200	

หมายเหตุ ภาคเรียนที่ 1/2566 เวลาเรียน 100 วัน
ภาคเรียนที่ 2/2566 เวลาเรียน 100 วัน

7. ข้อมูลผลสัมฤทธิ์ทางการศึกษา

7.1 ผลการประเมินพัฒนาการเด็กปฐมวัย

ตารางที่ 6 แสดงผลการประเมินพัฒนาการเด็กที่ผ่านประเมินพัฒนาการระดับดีขึ้นไป ประจำปีการศึกษา 2565
จำแนกตามพัฒนาการ ทั้ง 4 ด้าน ได้แก่ ด้านร่างกาย ด้านอารมณ์ จิตใจ ด้านสังคม และด้านสติปัญญา

ระดับชั้น	จำนวน เด็ก	เด็กมีพัฒนาระดับดีขึ้นไป จำแนกตามพัฒนาการทั้ง 4 ด้าน							
		ด้านร่างกาย		ด้านอารมณ์จิตใจ		ด้านสังคม		ด้านสติปัญญา	
		จำนวน	ร้อยละ	จำนวน	ร้อยละ	จำนวน	ร้อยละ	จำนวน	ร้อยละ
อนุบาล 1	3	3	100	3	100	3	100	3	100
อนุบาล 2	6	6	100	6	100	6	100	6	100
อนุบาล 3	6	6	100	6	100	6	100	6	100

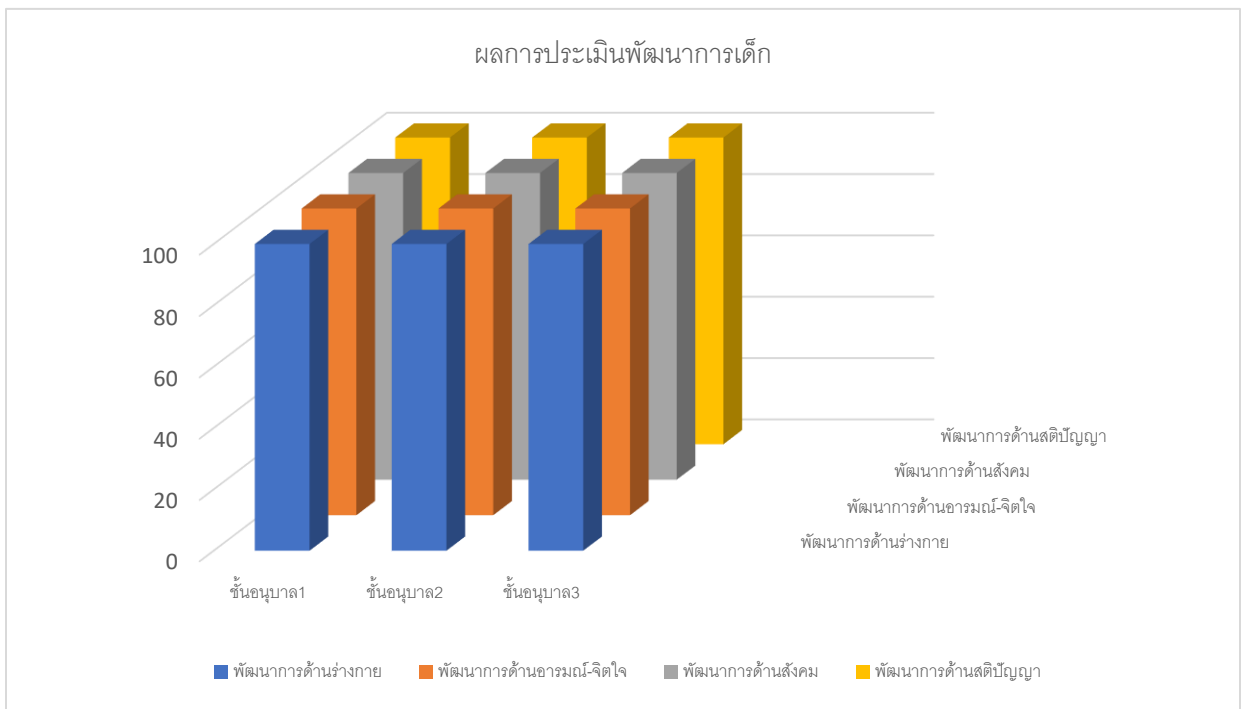

ภาพที่ 5

7.2 เปรียบเทียบผลการประเมินพัฒนาการเด็ก 3 ปีย้อนหลัง

ตารางที่ 7 แสดงข้อมูลเปรียบเทียบร้อยละของจำนวนเด็กปฐมวัยที่ผ่านระดับดีขึ้นไป จำแนกตามพัฒนาการ ทั้ง 4 ด้าน ได้แก่ ด้านร่างกาย ด้านอารมณ์ จิตใจ ด้านสังคม และด้านสติปัญญา

ระดับชั้น	ร้อยละของจำนวนเด็กที่ผ่านระดับดีขึ้นไป											
	จำแนกตามพัฒนาการ ทั้ง 4 ด้าน											
	ด้านร่างกาย			ด้านอารมณ์จิตใจ			ด้านสังคม			ด้านสติปัญญา		
	2564	2565	2566	2564	2565	2566	2564	2565	2566	2564	2565	2566
อนุบาล 1	100	100	100	100	100	100	100	100	100	100	100	100
อนุบาล 2	100	100	100	100	100	100	100	100	100	100	100	100
อนุบาล 3	100	100	100	100	100	100	100	100	100	100	100	100

หมายเหตุ พัฒนาการของเด็กปฐมวัยแต่ละปีการศึกษาไม่สามารถนำมาเปรียบเทียบกันได้เพราะการประเมินพัฒนาการแต่ละระดับชั้นความยากง่ายต่างกันและการประเมินเน้นเด็กเป็นสำคัญ

7.3 ผลการประเมินความสามารถด้านการอ่านออกของผู้เรียน (Reading Test : RT)

ชั้นประถมศึกษาปีที่ 1 ปีการศึกษา 2566

ตารางที่ 8 แสดงข้อมูลผลการประเมินความสามารถด้านการอ่านออกของผู้เรียน (Reading Test : RT)

ชั้นประถมศึกษาปีที่ 1 ปีการศึกษา 2566

ผลการประเมิน	คะแนนเฉลี่ยร้อยละ		
	การอ่านออกเสียง	การอ่านรู้เรื่อง	เฉลี่ยทั้ง 2 ด้าน
ระดับโรงเรียน	93.00	91.50	92.25
ระดับเขตพื้นที่	79.61	77.94	78.78
ระดับประเทศ	79.93	78.06	79.00

7.4 ผลการประเมินการทดสอบความสามารถพื้นฐานของผู้เรียนระดับชาติ (National Test : NT)

ชั้นประถมศึกษาปีที่ 3 ปีการศึกษา 2566

ตารางที่ 9 แสดงข้อมูลผลการประเมินการทดสอบความสามารถพื้นฐานของผู้เรียนระดับชาติ

(National Test : NT) ชั้นประถมศึกษาปีที่ 3 ปีการศึกษา 2566

ผลการประเมิน	คะแนนเฉลี่ยร้อยละ		
	ด้านคณิตศาสตร์	ด้านภาษาไทย	เฉลี่ยทั้ง 2 ด้าน
ระดับโรงเรียน	43.11	54.00	48.55
ระดับเขตพื้นที่	62.32	58.87	66.53
ระดับประเทศ	52.97	62.58	57.78

หมายเหตุ ประกาศผลวันที่ 30 เมษายน 2567

7.5 ผลการทดสอบทางการศึกษาระดับชาติด้านพื้นฐาน (O-NET)

7.5.1 ผลการทดสอบทางการศึกษาระดับชาติด้านพื้นฐาน (O - NET) ชั้นประถมศึกษาปีที่ 6

ประจำปีการศึกษา 2566

ตารางที่ 10 แสดงข้อมูลผลการทดสอบทางการศึกษาระดับชาติด้านพื้นฐาน (O - NET) ชั้นประถมศึกษาปีที่ 6

ประจำปีการศึกษา 2566

ระดับ/รายวิชา	ค่าเฉลี่ยร้อยละของคะแนน			
	ภาษาไทย	คณิตศาสตร์	วิทยาศาสตร์	ภาษาอังกฤษ
คะแนนเฉลี่ยของโรงเรียน	58.23	31.33	40.75	33.44
คะแนนเฉลี่ยระดับจังหวัด	58.20	30.44	42.07	37.02
คะแนนเฉลี่ยระดับประเทศ	57.30	29.96	40.75	37.32

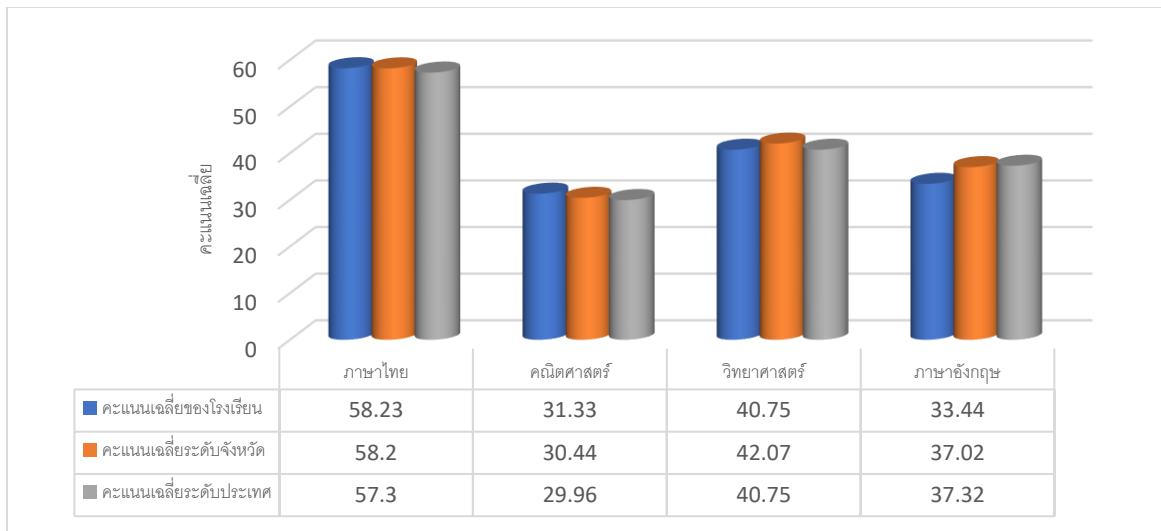

ภาพที่ 6

7.5.2 ผลสัมฤทธิ์ทางการเรียนขั้นพื้นฐาน ระดับดีขึ้นไป (ปีการศึกษาปัจจุบัน)

ตารางที่ 11 แสดงข้อมูลผลสัมฤทธิ์ทางการเรียนขั้นพื้นฐาน ปีการศึกษา 2566

กลุ่มสาระ การ เรียนรู้	จำนวน นักเรียนที่มีผล การเรียนรู้ ระดับ 3 ขึ้นไป	ชั้น					
		ป.1	ป.2	ป.3	ป.4	ป.5	ป.6
ภาษาไทย	จำนวน	4	8	10	5	13	10
	ร้อยละ	100	100	90.91	100	100	90.91
คณิตศาสตร์	จำนวน	4	8	11	5	12	10
	ร้อยละ	100	100	100	100	92.31	90.91
วิทยาศาสตร์และ เทคโนโลยี	จำนวน	4	8	11	5	12	11
	ร้อยละ	100	100	100	100	92.31	100
สังคมศึกษา	จำนวน	4	8	11	5	13	11
	ร้อยละ	100	100	100	100	100	100
ประวัติศาสตร์	จำนวน	4	8	11	5	12	11
	ร้อยละ	100	100	100	100	92.31	100

สุขศึกษา พลศึกษา	จำนวน	4	8	11	5	12	11
	ร้อยละ	100	100	100	100	92.31	100
ศิลปะ	จำนวน	4	8	11	5	13	11
	ร้อยละ	100	100	100	100	100	100
การงานพื้นฐาน อาชีพ	จำนวน	4	8	11	5	13	11
	ร้อยละ	100	100	100	100	100	100
ภาษาต่างประเทศ	จำนวน	4	8	11	5	10	10
	ร้อยละ	100	100	100	100	76.92	90.91
หน้าที่พลเมือง	จำนวน	4	8	11	5	13	11
	ร้อยละ	100	100	100	100	100	100

7.5.3 ผลการประเมินคุณลักษณะอันพึงประสงค์ 8 ประการ ปีการศึกษา 2566

ตารางที่ 12 แสดงข้อมูลผลการประเมินคุณลักษณะอันพึงประสงค์ 8 ประการ ปีการศึกษา 2566

คุณลักษณะอันพึงประสงค์	จำนวน นักเรียน	ผ่าน		ไม่ผ่าน	
		คน	ร้อยละ	คน	ร้อยละ
1. รักชาติ ศาสน์ กษัตริย์	67	67	100	-	-
2. ซื่อสัตย์สุจริต	67	67	100	-	-
3. มีวินัย	67	67	100	-	-
4. ใฝ่เรียนรู้	67	67	100	-	-
5. อยู่อย่างพอเพียง	67	67	100	-	-
6. มุ่งมั่นในการทำงาน	67	67	100	-	-
7. รักความเป็นไทย	67	67	100	-	-

8. มีจิตสาธารณะ	67	67	100	-	-
9.กตัญญู	67	67	100	-	-
รวม	67	67	100	-	-
ค่าเฉลี่ยร้อยละ			100		-

7.5.4 ผลการประเมินความสามารถการอ่าน การเขียน ภาษาไทยของนักเรียนรายชั้น ที่ผ่านระดับดีขึ้นไป

ตารางที่ 13 แสดงข้อมูลผลการประเมินความสามารถการอ่าน การเขียน ภาษาไทยของนักเรียนรายชั้น
ที่ผ่านระดับดีขึ้นไป

ระดับชั้น	จำนวนทั้งหมด	ระดับคุณภาพ (ระดับดีขึ้นไป)							
		การอ่าน				การเขียน			
		อ่านออกเสียง		อ่านรู้เรื่อง		เขียนคำ		เขียนเรื่อง	
		จำนวน	ร้อยละ	จำนวน	ร้อยละ	จำนวน	ร้อยละ	จำนวน	ร้อยละ
ประถมศึกษาปีที่ 1	4	3	75	4	100	3	75	4	100
ประถมศึกษาปีที่ 2	8	5	62.50	6	75	5	62.50	5	62.50
ประถมศึกษาปีที่ 3	11	11	100	9	81.81	8	72.72	10	90.90
ประถมศึกษาปีที่ 4	5	4	80	4	80	-	-	3	60
ประถมศึกษาปีที่ 5	13	13	100	8	61.53	-	-	11	84.61
ประถมศึกษาปีที่ 6	11	10	90.90	10	90.90	-	-	10	90.90

8. โครงสร้างหลักสูตรที่จัดการเรียนการสอน

8.1 ระดับปฐมวัย

ตารางที่ 14 แสดงหลักสูตรปฐมวัยโรงเรียนบ้านหนองผือจำเริญพัฒนาพุทธศักราช 2566

โครงสร้างหลักสูตรการศึกษาปฐมวัย	
ช่วงอายุ	อายุต่ำกว่า 3 ปี
	อายุ 3 – 6 ปี
	ประสบการณ์
	สาระที่ควรเรียนรู้
	ด้านร่างกาย
	- เรื่องราวเกี่ยวกับตัวเด็ก

สาระการเรียนรู้	ด้านอารมณ์จิตใจ	- เรื่องราวเกี่ยวกับบุคคลและสถานที่แวดล้อม
	ด้านสังคม	- ธรรมชาติรอบตัว
	ด้านสติปัญญา	- สิ่งต่างๆ รอบตัวเด็ก
ระยะเวลา	มีเวลาเรียนไม่น้อยกว่า 180 วัน/1 ปีการศึกษา แต่ละวันใช้เวลาไม่เกิน 5 ชั่วโมง	

สัปดาห์	หน่วยที่	โครงสร้างการจัดหน่วยประสบการณ์
1	1	หน่วย ปฐมนิเทศ
2	2	หน่วย โรงเรียนของเรา
3	3	หน่วย ตัวเรา
4	4	หน่วย หนูทำได้
5	5	หน่วย ครอบครัวมีความสุข
6	6	หน่วย อาหารดีมีประโยชน์
7	7	หน่วย ฝน
8	8	หน่วย ข้าว
9	9	หน่วย ปลอดภัยไว้ก่อน
10	10	หน่วย ของเล่น ของใช้
11	11	หน่วย วันเฉลิมพระชนมพรรษา
12	12	หน่วย รักเมืองไทย
13	13	หน่วย วันแม่
14	14	หน่วย ชุมชนของเรา
15	15	หน่วย ต้นไม้ที่รัก
16	16	หน่วย ดิน หิน ทราย
17	17	หน่วย สัตว์น่ารัก
18	18	หน่วย คมนาคม
19	19	หน่วย รู้รอบปลอดภัย
20	20	หน่วย ลอยกระทง
สัปดาห์	หน่วยที่	โครงสร้างการจัดหน่วยประสบการณ์
21	21	หน่วย กลางวัน กลางคืน
22	22	หน่วย ค่านิยมไทย
23	23	หน่วย วันชาติ

ตารางกิจกรรมประจำวัน		
เวลา	กิจกรรม	
07.30 – 08.15	รับเด็ก	
08.15 – 08.30	เข้าแถวเคารพธงชาติ	
08.30 – 08.40	ตรวจสอบสุขภาพ	
08.40 – 09.10	กิจกรรมเคลื่อนไหวและจังหวะ	
09.10 – 09.40	กิจกรรมเสริมประสบการณ์	
09.40 – 10.20	กิจกรรมสร้างสรรค์	
10.20 – 11.00	กิจกรรมเสรี เล่นตามมุม	
11.00 – 12.00	ล้างมือ/รับประทานอาหาร	
12.00 – 14.00	นอนพักผ่อน	
14.00 – 14.20	ตื่นนอน เก็บที่นอน ล้างหน้า เข้าห้องน้ำ ตีมนม	
14.20 – 14.45	กิจกรรมเกมการศึกษา	
14.45 – 15.30	กิจกรรมกลางแจ้ง	
15.30 – 16.00	เตรียมตัวกลับบ้าน	
24	24	หน่วย เศรษฐกิจพอเพียง
25	25	หน่วย เทคโนโลยีและการสื่อสาร
26	26	หน่วย สนุกกับตัวเลข
27	27	หน่วย วันขึ้นปีใหม่
28	28	หน่วย ขนาด รูปร่าง รูปทรง
29	29	หน่วย วันเด็ก วันครู
30	30	หน่วย โลกสวยด้วยสีสันทัน
31	31	หน่วย ฤดูหนาว
32	32	หน่วย แรงและพลังงานในชีวิตประจำวัน
33	33	หน่วย เสี่ยงรอบตัว
34	34	หน่วย รักการอ่าน
35	35	หน่วย ปริมาตร น้ำหนัก
36	36	หน่วย ฤดูร้อน

9. ข้อมูลอาคารสถานที่

อาคารเรียน มีทั้งหมด 2 หลัง ดังนี้

1) อาคารเรียน แบบ สปช.102/26 จำนวน 3 ห้อง (อาคารอนุบาล)

2) อาคารเรียนแบบ ป.1ฉ 1 หลัง จำนวน 8 ห้อง

อาคารอเนกประสงค์ แบบ สปช.202/26 จำนวน 1 หลัง

อาคารโรงอาหาร แบบสร้างเอง จำนวน 1 หลัง

อาคารห้องสมุด แบบสร้างเอง จำนวน 1 หลัง

ส้วม แบบ สปช.601/26 จำนวน 1 หลัง

ส้วม แบบ อาคาร สพฐ.4 (ส้วม 4 ที่นั่ง) จำนวน 1 หลัง

สนามกีฬา จำนวน 4 สนาม ได้แก่ สนามฟุตบอล สนามวอลเลย์บอล สนามตะกร้อ
สนามเปตอง

10. แหล่งเรียนรู้ของสถานศึกษา

10.1 แหล่งเรียนรู้ภายใน

ตารางที่ 16 แสดงแหล่งเรียนรู้ภายในโรงเรียน

แหล่งเรียนรู้ภายใน	สถิติการใช้จำนวนครั้ง/ปี
ชื่อแหล่งเรียนรู้	
1. อาคารเรียนต่างๆ	200
2. ห้องสมุด	200
3. ห้องปฏิบัติการคอมพิวเตอร์	200
4. สวนมะนาว	200
5. ห้องประชุม	200
6. ห้องจริยธรรม	200
7. สนามเด็กเล่น	200
8. สนามกีฬา	200
9. บ่อเลี้ยงปลา	200
10. สวนป่า	200
11. ศาลาร่วมใจ	200

10.2 แหล่งเรียนรู้ภายนอก

ตารางที่ 17 แสดงแหล่งเรียนรู้ภายในโรงเรียน

แหล่งเรียนรู้ภายนอก	สถิติการใช้
ชื่อแหล่งเรียนรู้	จำนวนครั้ง/ปี
1.เทศบาลตำบลนาเพียง	2
2.รพสต.บ้านหนองผือ	5
3.กลุ่มทำขนม	1
4.ร้านสาธิตร้านค้าชุมชน	2
5.ฝายน้ำล้น	1
6.วัดโคกหย่อนบ้านหนองผือ	6
7.ตลาดนัดบ้านอาจสามารถ	1
8.กลุ่มแม่บ้านทอเสื่อกก	1
9.กลุ่มเลี้ยงสัตว์เอนกประสงค์	1
10.กลุ่มแม่บ้านอาหารแปรรูป	1
11.กลุ่มทำน้ำยาล้างจาน	1

ส่วนที่ 3

ผลการประเมินตนเองของสถานศึกษา

โรงเรียนบ้านหนองผือจำเริญพัฒนาได้ดำเนินการแต่งตั้งคณะกรรมการติดตามตรวจสอบระบบการประกันคุณภาพและประเมินคุณภาพภายในสถานศึกษา ซึ่งคณะกรรมการได้ดำเนินการติดตามตรวจสอบโดยให้คำปรึกษา คำแนะนำ เกี่ยวกับการประกันคุณภาพการศึกษาให้กับสถานศึกษาได้นำไปปรับปรุงและพัฒนาในการบริหารจัดการคุณภาพการศึกษาในภาพรวมของสถานศึกษา รายละเอียดการนำเสนอตามลำดับขั้นตอน ดังนี้

1. ผลการประเมินตนเองของสถานศึกษา ระดับการศึกษาปฐมวัย
2. ผลการประเมินตนเองของสถานศึกษา ระดับการศึกษาขั้นพื้นฐาน

สรุประดับผลการประเมินตนเองของสถานศึกษาจำแนกรายมาตรฐาน

ตารางที่ 18 แสดงข้อมูลผลการประเมินตนเองของสถานศึกษาจำแนกรายมาตรฐาน

มาตรฐานการศึกษา	ระดับผลการประเมิน (กำลังพัฒนา/ปานกลาง/ดี/ดีเลิศ/ยอดเยี่ยม)
มาตรฐานระดับการศึกษาปฐมวัย	
มาตรฐานที่ 1 คุณภาพของเด็ก	ดีเยี่ยม
มาตรฐานที่ 2 กระบวนการบริหารและการจัดการ	ดีเยี่ยม
มาตรฐานที่ 3 การจัดประสบการณ์ที่เน้นเด็กเป็นสำคัญ	ดีเยี่ยม
มาตรฐานระดับการศึกษาขั้นพื้นฐาน	
มาตรฐานที่ 1 คุณภาพของผู้เรียน	ดีเลิศ
มาตรฐานที่ 2 กระบวนการบริหารและการจัดการ	ดีเยี่ยม
มาตรฐานที่ 3 กระบวนการจัดการเรียนการสอน ที่เน้นผู้เรียนเป็นสำคัญ	ดีเลิศ

1. ผลการประเมินตนเองของสถานศึกษาระดับปฐมวัย

มาตรฐานที่ 1 คุณภาพของเด็ก

1.1 จุดเน้น คือ เด็กมีวินัยและมีพัฒนาการตรงตามวัยทั้ง 4 ด้าน เด็กมีร่างกายเจริญเติบโตตามวัย มีทักษะการเคลื่อนไหวที่ดี สามารถดูแลสุขภาพและหลีกเลี่ยงต่อภาวะที่เสี่ยงต่ออุบัติเหตุและสิ่งเสพติด มีการแสดงความรู้สึทางอารมณ์ได้อย่างเหมาะสม มีจิตสำนึกและค่านิยมที่ดี ทำงานร่วมกับผู้อื่นได้อย่างมีความสุขและมีการเรียนรู้โดยการด้วยความสนใจ พยายามค้นหาคำตอบ มีความคิดรวบยอด

1.2 แผนการดำเนินการ/การตั้งเป้าหมาย

เด็กมีพัฒนาการตามวัย ทั้งด้านร่างกาย อารมณ์ สังคม และสติปัญญา ได้รับประทานอาหารที่ถูกต้องหลักอนามัยครบทั้ง 5 หมู่ มีน้ำหนัก ส่วนสูง ตามเกณฑ์มาตรฐาน ปฏิบัติตามข้อตกลงเกี่ยวกับความปลอดภัย ช่วยเหลือตนเองได้ในการปฏิบัติกิจวัตรประจำวัน ดูแลสุขภาพอนามัยส่วนตนได้ดี อดทนอดกลั้นโดยการเข้าแถวรอรับบริการต่าง ๆ มีส่วนร่วมดูแลรักษาสิ่งแวดล้อมทั้งในและนอกห้องเรียน ส่งผลให้การประเมินได้ในระดับยอดเยี่ยม

1.3 วิธีการดำเนินงาน

โรงเรียนบ้านหนองผือจำเริญพัฒนาได้การระบุเป้าหมายคุณภาพของเด็กปฐมวัยให้มีพัฒนาการ ทั้ง 4 ด้าน ในปีการศึกษา 2566 ร้อยละ 100 มีวิธีพัฒนาคุณภาพเด็กปฐมวัยอย่างเป็นระบบ ตามเป้าหมายการพัฒนาเด็กปฐมวัย โดยดำเนินงานแผนพัฒนาการจัดการศึกษาปี พ.ศ. 2566 และดำเนินงานตามแผนปฏิบัติการประจำปี 2564 และจัดการศึกษาโดยยึดหลักสูตรการศึกษาปฐมวัย 2560 และหลักสูตรสถานศึกษา

ครูทุกคนจัดทำแผนการจัดประสบการณ์ประกอบด้วยสาระการเรียนรู้ 4 สาระ จัดหน่วยประสบการณ์จำนวน 40 หน่วยต่อปีการศึกษา เพื่อให้เด็กได้รับประสบการณ์ทั้ง 4 ด้าน ดังนี้

มีการพัฒนาด้านร่างกาย แข็งแรง มีสุขนิสัยที่ดี และดูแลความปลอดภัยของตนเองได้

โดยสอดคล้องกับโครงการส่งเสริมสุขภาพเด็กปฐมวัย เด็กมีน้ำหนักส่วนสูงตามเกณฑ์มาตรฐาน กรมนอนามัย จากการชั่งน้ำหนัก วัดส่วนสูง ทุกเดือน มีกิจกรรมเคลื่อนไหวและจังหวะ กิจกรรมกลางแจ้ง มีอาหารกลางวัน มีอาหารเสริมดีมีนม ส่งผลให้เด็กมีสุขภาพร่างกายแข็งแรง เคลื่อนไหวร่างกายได้อย่างคล่องแคล่ว ทรงตัวได้ดี มือและตาประสานสัมพันธ์กัน เด็กมีสุขนิสัยที่ดี จากการทำกิจกรรมการแปรงฟันตอนเช้า และหลังรับประทานอาหาร การล้างมือก่อนรับประทานอาหาร การตรวจสุขภาพประจำสัปดาห์ การตรวจสุขภาพดูแลนักเรียนจากโรงพยาบาลส่งเสริมคุณภาพประจำตำบล... ส่งผลให้เด็กรักษาสุขภาพตนเองและปฏิบัติจนเป็นนิสัยที่ดี เด็กดูแลความปลอดภัยของตนเองได้ จากการที่เด็กปฏิบัติตามข้อตกลงของห้องเรียน เกี่ยวกับความปลอดภัย ทำให้ไม่มีอุบัติเหตุเกิดขึ้นทั้งในและนอกห้องเรียน รู้จักการดูแลสุขภาพของตนเอง หลีกเลี่ยงการเกิดโรคติดต่อ ไม่ยุ่งเกี่ยวกับสิ่งเสพติด รู้จักระวังภัยจากบุคคลแปลกหน้า มีกิจกรรมการซ้อมหนีไฟร่วมกับนักเรียนชั้นประถมและมัธยมอย่างสม่ำเสมอ เพื่อเป็นการสร้างทักษะการเอาตัวรอด เพื่อเกิดเหตุการณ์ฉุกเฉินมีการพัฒนาด้านอารมณ์ จิตใจ

ควบคุม และแสดงออกทางอารมณ์ได้ เด็ก มีพัฒนาการด้านอารมณ์ จิตใจ จากการจัดกิจกรรมนันทนาการก่อนเรียนทุกวัน ไหว้ ทักทาย สวดมนต์ไหว้พระก่อนนอนกลางวัน กิจกรรมเคลื่อนไหวและจังหวะ กิจกรรมศิลปะสร้างสรรค์ กิจกรรมเล่นตามมุม กิจกรรมกลางแจ้ง ในการทำกิจกรรมทำให้เด็กกล้าเรียงแจ่มใสสมวัย กล้าแสดงออก รู้หน้าที่ มีคุณธรรม จริยธรรม สามารถควบคุมและแสดงออกทางอารมณ์ได้สมวัย จากการทำกิจกรรมต่างๆ เช่น กิจกรรมเคลื่อนไหวและจังหวะ กิจกรรมเสริมประสบการณ์ กิจกรรมศิลปะสร้างสรรค์ กิจกรรมเล่นตามมุม กิจกรรมกลางแจ้ง กิจกรรมเกมการศึกษา กิจกรรมหน้าเสาธง กิจกรรมสวดมนต์ไหว้พระ เป็นต้น ส่งผลให้เด็กรู้จักควบคุมอารมณ์ ยับยั้งชั่งใจ อุดหนุนในการรอคอยสิ่งต่างๆ มีความมั่นใจ กล้าพูด กล้าแสดงออก และมั่นใจในตนเอง ได้มีการจัดทำโครงการส่งเสริมอารมณ์ดี มีความสุข สุขภาพจิตงดงามเพื่อเป็นการพัฒนาเด็กในด้านอารมณ์ นอกเหนือจากกิจกรรมพื้นฐานประจำวันที่มีอยู่

มีการพัฒนาการด้านสังคม ช่วยเหลือตนเอง และเป็นสมาชิกที่ดีของสังคม

เด็กช่วยเหลือตนเองในการปฏิบัติกิจวัตรประจำวันได้ เช่น ช่วยเหลือตนเองในการแต่งกาย แปรงฟัน รับประทานอาหาร เข้าห้องน้ำ ร่วมกิจกรรมหลัก 6 กิจกรรมได้ มีวินัยในตนเอง มีความรับผิดชอบ รู้จักประหยัด พอเพียง มีการฝากเงินออมทรัพย์ทุกวัน ร่วมดูแลสิ่งแวดล้อมในโรงเรียนและในห้องเรียน มีมารยาทตามวัฒนธรรมไทยเหมาะสมกับวัย มีสัมมาคารวะกับผู้ใหญ่ ยิ้ม ไหว้ ทักทาย พูดจาไพเราะ สามารถเล่นและทำงานร่วมกับผู้อื่นได้ ร่วมกิจกรรมวันสำคัญต่างๆ มีจิตอาสาทำความดี ยอมรับและเคารพความแตกต่างระหว่างบุคคลได้ ไม่ใช้ความรุนแรงหรือทะเลาะวิวาทกัน

มีพัฒนาการด้านสติปัญญา สื่อสารได้ มีทักษะการคิดพื้นฐานและแสวงหาความรู้ได้

เด็กมีพัฒนาการด้านสติปัญญา ประเมินผลจากการจัดกิจกรรมเสริมประสบการณ์ กิจกรรมศิลปะสร้างสรรค์ กิจกรรมบ้านนักวิทยาศาสตร์น้อย เด็กได้เรียนรู้จากการปฏิบัติจริง การได้ฝึกปฏิบัติการทดลอง มีทักษะการสังเกต รู้จักการคิดแก้ปัญหา กล้าแสดงออกซักถาม มีการค้นหาคำตอบ มีจินตนาการและความคิดสร้างสรรค์ สื่อสารได้สมวัย รู้จักการตั้งคำถาม การตอบคำถาม สามารถใช้ภาษาได้เหมาะสมกับวัย พูดคุยในเรื่องเดียวกันได้อย่างต่อเนื่อง สร้างสรรค์ผลงานตามความคิดและจินตนาการได้ มีทักษะการคิดพื้นฐานแสวงหาความรู้ได้ จากการศึกษาแหล่งเรียนรู้นอกสถานที่ กิจกรรมเสริมประสบการณ์

1.4 ผลการดำเนินงาน

เด็กมีพัฒนาการทั้ง 4 ด้าน ได้แก่ ด้านร่างกาย ด้านอารมณ์ จิตใจ ด้านสังคมและด้านสติปัญญา ได้มีการพัฒนาพร้อมทุกด้าน มีการจัดกิจกรรมการเรียนที่สอดคล้องกับความต้องการของผู้เรียน

1.5 แนวทางการพัฒนาอย่างยั่งยืน

1.5.1 จุดเด่น

เด็กมีน้ำหนัก ส่วนสูง ตามเกณฑ์สมวัย ร่างกายแข็งแรง เคลื่อนไหว ได้อย่างคล่องแคล่ว กล้ามเนื้อใหญ่และกล้ามเนื้อเล็ก ประสาทสัมผัสทั้งห้าดี เด็กมีอารมณ์ จิตใจสามารถแสดงออกทางอารมณ์ ได้อย่างเหมาะสม มีความรู้สึกที่ดีต่อตนเองและผู้อื่น เด็กมีความกล้าแสดงออก การปฏิบัติสัมพันธ์ใช้ภาษาและได้เหมาะสมกับวัย

1.5.2 จุดที่ควรพัฒนา

การทำกิจกรรมเสริมสติปัญญาให้เหมาะสมตามวัย ด้านการมีความคิดรวบยอด การแก้ปัญหาที่เกิดจากการอ่าน การเล่นกับผู้อื่นโดยปราศจากการใช้ความรุนแรง เพื่อพัฒนาให้เด็กเป็นไปตามวัตถุประสงค์ จึงจัดกิจกรรมสนับสนุนให้เด็กมีความคิดรวบยอดเกี่ยวกับสิ่งต่างๆ ที่เกิดจากประสบการณ์การเรียนรู้

1.5.3 ข้อเสนอแนะ

นำหลักการในการจัดประสบการณ์และจุดเน้นมาฝึกกับเด็กปฐมวัยในกิจกรรมทั้ง 6 หลัก เพื่อให้พัฒนาการตรงตามที่ต้องการ

1.6 การเผยแพร่รายงานการประเมินตนเองของสถานศึกษา

โรงเรียนได้ดำเนินการเผยแพร่โดยการจัดทำเป็นจดหมายข่าวประชาสัมพันธ์ทางโรงเรียนผ่านทาง Line กลุ่มแต่ละชั้นเรียน รายงานสรุปรายงานผลพัฒนาการของเด็กปฐมวัย จัดส่งรายงานผลการประเมินตนเองของสถานศึกษาให้หน่วยงานต้นสังกัดในทุกปีการศึกษา(SAR)

1.7 แหล่งข้อมูลหลักฐานอ้างอิง

จดหมายข่าว SAR ประจำปีการศึกษา แผ่นป้ายประชาสัมพันธ์หน้าโรงเรียน

มาตรฐานที่ 2 กระบวนการบริหารจัดการ

2.1 จุดเน้น คือ มีการนิเทศติดตามภายในโรงเรียนอย่างสม่ำเสมอ มีหลักสูตรสถานศึกษาที่สอดคล้องกับหลักสูตรปฐมวัยและสอดคล้องกับบริบทของท้องถิ่น

2.2 แผนการดำเนินงาน

มีการพัฒนาหลักสูตรการศึกษาปฐมวัย สอดคล้องกับบริบทของท้องถิ่น โดยเป็นหลักสูตรที่มุ่งพัฒนาเด็กทุกด้าน ทั้งทางด้านร่างกาย อารมณ์-จิตใจ สังคม และสติปัญญา เป็นหลักสูตรที่ยืดหยุ่นได้ตามความเหมาะสม มีการจัดทำแผนการจัดการประสบการณ์การเรียนรู้ที่เน้นผู้เรียนเป็นสำคัญ ผ่านกิจกรรมเคลื่อนไหวและจังหวะ กิจกรรมเสริมประสบการณ์ กิจกรรมศิลปะสร้างสรรค์ กิจกรรมเล่นตามมุม กิจกรรมกลางแจ้ง และกิจกรรมเกมการศึกษา โดยจัดกิจกรรมต่างๆ ให้เด็กได้เรียนรู้จากการปฏิบัติจริงและคำนึงถึงความแตกต่างระหว่างบุคคล มีหลักสูตรการศึกษาปฐมวัยสอดคล้องกับบริบทของท้องถิ่น มีแผนการจัดประสบการณ์การเรียนรู้ที่

สอดคล้องกับวิถีชีวิตของครอบครัว ชุมชน มีการปรับปรุงหลักสูตรสถานศึกษาอย่างต่อเนื่อง โดยมีโครงการการจัดทำหลักสูตรสถานศึกษาเพื่อสนับสนุนให้ครูได้ร่วมกันระดมความคิดในการปรับปรุงและพัฒนาหลักสูตรอย่างต่อเนื่องทุกปี

จัดครูให้เพียงพอกับชั้นเรียน สถานศึกษาได้จัดครูให้เหมาะสมกับภารกิจการเรียนการจัดประสบการณ์โดยจัดครูที่จบการศึกษาปฐมวัย จำนวน 2 คน ซึ่งมีความเพียงพอห้องเรียน

ส่งเสริมให้ครูมีความเชี่ยวชาญด้านการจัดประสบการณ์ สถานศึกษาได้พัฒนาครูและบุคลากรให้มีความรู้ความสามารถในการวิเคราะห์ และออกแบบหลักสูตรสถานศึกษา มีทักษะในการจัดประสบการณ์ การประเมินพัฒนาการเด็ก ใช้ประสบการณ์สำคัญในการออกแบบการจัดกิจกรรม มีการสังเกต และประเมินพัฒนาการเด็กเป็นรายบุคคล โดยการเข้ารับการอบรม นอกจากนี้สถานศึกษายังได้จัดโครงการและกิจกรรมต่าง ๆ ได้แก่ โครงการพัฒนาบุคลากร เช่น โครงการนิเทศภายในส่งครูเข้าอบรม ประชุม สัมมนา ศึกษาดูงานในหน่วยงานองค์กรต่าง ๆ ที่จัดขึ้น มีปฏิสัมพันธ์ที่ดีกับเด็กและ ครอบครัวด้วยโครงการเยี่ยมบ้านนักเรียน เพื่อทราบข้อมูลเกี่ยวกับนักเรียนจากผู้ปกครอง จัดโครงการนิเทศภายใน โดยมีการนิเทศ กำกับ ติดตามประเมินผลการจัดประสบการณ์ของครู โดยผู้บริหาร และคณะกรรมการ และนำผลการประเมินมาแก้ไข ปรับปรุงการจัดกิจกรรมด้วยการ ประชุม การทำ PLC ระหว่างเพื่อนครูเพื่อพัฒนาการจัดประสบการณ์ของครู ประเมินพัฒนาการของเด็กทั้ง 4 ด้านและนำผลการประเมินมาพัฒนา เด็กด้วยการทำวิจัยในชั้นเรียนทุกคนเพื่อพัฒนาเด็ก โดยได้ทำวิจัยเรื่อง การพัฒนาการรู้ค่าตัวเลขของนักเรียนชั้นอนุบาลปีที่ 3

จัดสภาพแวดล้อมและสื่อเพื่อการเรียนรู้ อย่างปลอดภัย และเพียงพอโรงเรียนจัดสภาพแวดล้อมทั้งภายนอกและภายในห้องเรียน มีความร่มรื่น สะอาด ปลอดภัย เอื้อต่อการจัดประสบการณ์ จัดการเรียนรู้ ครูใช้สื่อการเรียนการสอนที่สอดคล้องกับเนื้อหาของหลักสูตร มีการจัดมุมประสบการณ์ที่หลากหลายภายในห้องเรียน เพื่อส่งเสริมการเรียนรู้ของเด็ก

ให้บริการสื่อเทคโนโลยีสารสนเทศและสื่อการเรียนรู้เพื่อสนับสนุนการจัดประสบการณ์ โรงเรียนจัดให้มีการใช้สื่อเทคโนโลยีในการจัดการเรียนการสอน จัดให้มีคอมพิวเตอร์ในห้องเรียนเพื่อใช้ในการเรียนการสอน ส่งเสริมการจัดทำสื่อการสอนของครู

มีระบบบริหารคุณภาพที่เปิดโอกาสให้ผู้เกี่ยวข้องทุกฝ่ายมีส่วนร่วม

โรงเรียนมีการบริหารงานแบบมีส่วนร่วมสร้างชุมชนแห่งการเรียนรู้ (PLC) จัดกิจกรรมภาคี 4 ฝ่าย มีการประชุมครูและผู้ปกครอง เปิดโอกาสให้ผู้เกี่ยวข้องมีส่วนร่วมในการพัฒนาและร่วมกันจัดทำหลักสูตรการศึกษาปฐมวัย จัดทำแผนการจัดประสบการณ์ จัดทำแผนปฏิบัติการประจำปี สรุปลงโครงการและกิจกรรมตามแผนแล้วจัดทำรายงานสถานศึกษา (SAR) อย่างต่อเนื่อง

2.3 วิธีการดำเนินงาน

โดยที่สถานศึกษาออกแบบการจัดประสบการณ์ที่เตรียมความพร้อมและไม่เร่งรัดวิชาการ เน้นการเรียนรู้ ผ่านการเล่นและการลงมือปฏิบัติตอบสนองความต้องการและความแตกต่างของเด็กปกติและกลุ่มเป้าหมาย เฉพาะ สอดคล้องกับวิถีชีวิตของชุมชน

2.4 ผลการดำเนินงาน

โรงเรียนบ้านหนองผือจำเริญพัฒนามีหลักสูตรการศึกษาปฐมวัย พ.ศ. 2560 ที่สอดคล้องกับบริบทของสถานศึกษา จัดครูให้เพียงพอและเหมาะสมกับชั้นเรียน มีการส่งเสริมให้ครูมีความเชี่ยวชาญด้านการจัดประสบการณ์ เพื่อเพิ่มพูนศักยภาพด้านการจัดประสบการณ์ที่ส่งผลต่อคุณภาพเด็กเป็นรายบุคคลตรงตามความต้องการของครูและสถานศึกษา ผู้บริหารได้ดำเนินการนิเทศติดตามอย่างสม่ำเสมอ มีระบบบริหารจัดการคุณภาพของสถานศึกษา ครูเข้ารับการอบรมตามโอกาส บูรณาการการปฏิบัติงานและเปิดโอกาสให้ผู้เกี่ยวข้องทุกฝ่ายมีส่วนร่วม

2.5 แนวทางการพัฒนาอย่างยั่งยืน

2.5.1 จุดเด่น

มีหลักสูตรครอบคลุมพัฒนาการทั้ง 4 ด้าน ครูมีวุฒิการศึกษา ครูได้พัฒนาตนเอง 100 % เพื่อให้ครูได้พัฒนาศักยภาพที่จะนำมาจัดประสบการณ์สำหรับเด็กและเพื่อเพิ่มสมรรถนะในการประกอบวิชาชีพระดับสูงต่อไป โรงเรียนเข้าโครงการบ้านนักวิทยาศาสตร์น้อยแห่งประเทศไทยตั้งแต่ปี 2560 ถึงปัจจุบันและปัจจุบันได้รับการประเมินบ้านนักวิทยาศาสตร์น้อยประเทศไทยคงสภาพครั้งที่ 2 โดยโรงเรียนได้รับรางวัลตราพระราชทานบ้านนักวิทยาศาสตร์น้อยประเทศ

2.5.2 จุดที่ควรพัฒนา

ครูยังไม่ตรงกับสาขาวิชาที่สอน ทำให้ครูไม่เข้าใจหลักการและธรรมชาติของการจัดการศึกษาปฐมวัย

2.5.3 ข้อเสนอแนะ

ส่งเสริมให้ครูมีความเชี่ยวชาญด้านการจัดประสบการณ์

2.6 การเผยแพร่รายงานการประเมินตนเองของสถานศึกษา

มีการนำเสนอรายงานการบริหารจัดการของสถานศึกษา ให้ผู้มีส่วนเกี่ยวข้องได้แก่ การประชุมคณะกรรมการสถานศึกษา ผู้ปกครอง และผู้มีส่วนเกี่ยวข้อง

2.7 แหล่งข้อมูลหลักฐานอ้างอิง

จดหมายข่าว SAR ประจำปีการศึกษา แผ่นป้ายประชาสัมพันธ์หน้าโรงเรียน

มาตรฐานที่ 3 การจัดประสบการณ์ที่เน้นเด็กเป็นสำคัญ

3.1 จุดเน้น ครูจัดประสบการณ์ให้เด็กมีพัฒนาการทุกด้านอย่างสมดุล เต็มศักยภาพ เปิดโอกาสให้ผู้เรียนได้รับประสบการณ์ตรง เล่นและลงมือปฏิบัติด้วยตนเอง มีการจัดบรรยากาศการเรียนรู้และใช้สื่อเทคโนโลยีที่เหมาะสมกับวัย

3.2 แผนการดำเนินการ/การตั้งเป้าหมาย

ครูมีการวางแผนการจัดประสบการณ์โดยยึดหลักสูตรการศึกษาปฐมวัย พุทธศักราช 2560 เป็นแนวทางในการจัดทำหลักสูตรสถานศึกษาปีการศึกษา 2565 และจัดทำแผนการจัดประสบการณ์รายปีครบทุกหน่วยการเรียนรู้ และทุกชั้นปีครูทุกคนมีการนำแผนการจัดประสบการณ์ไปใช้ในการจัดประสบการณ์โดยใช้สื่อเทคโนโลยีสารสนเทศและแหล่งเรียนรู้ที่เอื้อต่อการเรียนรู้ เช่น ได้จัดโครงการพัฒนาหลักสูตร ครูวิเคราะห์ข้อมูลเด็กเป็นรายบุคคลแบบบันทึกผลพัฒนาการเด็ก จัดทำแผนการจัดประสบการณ์จากการวิเคราะห์มาตรฐานคุณลักษณะที่พึงประสงค์ในหลักสูตรสถานศึกษาผ่านกิจกรรมประจำวัน ทั้ง กิจกรรม ได้แก่ กิจกรรมเคลื่อนไหว กิจกรรมเสริมประสบการณ์ กิจกรรมสร้างสรรค์ กิจกรรมเสรี(มุมประสบการณ์) กิจกรรมกลางแจ้ง กิจกรรมเกมการศึกษา ที่ส่งเสริมพัฒนาการเด็กครบทั้ง 4 ด้าน ได้แก่ ด้านร่างกาย ด้านอารมณ์จิตใจ ด้านสังคมและด้านสติปัญญา ไม่มุ่งเน้นการพัฒนาด้านใดด้านหนึ่งเพียงด้านเดียว

ครูมีการจัดบรรยากาศในชั้นเรียนเพื่อเอื้อต่อการเรียนรู้ เน้นความสะอาด ปลอดภัย มีสื่อการเรียนการสอนที่เหมาะสมกับวัยและชั้นเรียน ส่งผลให้เด็กได้มีความสุขในการเรียนรู้ ครูใช้สื่อเทคโนโลยีในการจัดประสบการณ์ที่เหมาะสมกับเวลาและวัย มีคอมพิวเตอร์ช่วยสนับสนุนในการจัดการกิจกรรม ครูจัดทำสื่อและใช้สื่อการสอนประกอบการทำกิจกรรมได้เหมาะสมกับวัยและชั้นเรียน

3.3 วิธีการดำเนินงาน

ครูจัดประสบการณ์ให้เด็กได้ทำกิจกรรมอย่างอิสระ หลากหลายตามความต้องการ ตามความสนใจของเด็ก เด็กได้เรียนรู้ลงมือทำด้วยตนเอง มีการนำเสนอผลงานเพื่อแลกเปลี่ยนเรียนรู้ สนับสนุนให้เด็กได้ทำกิจกรรมบ้านนักวิทยาศาสตร์น้อย ทำให้เด็กได้มีความสุขกับการเรียน เช่น กิจกรรมการทดลอง กิจกรรมศิลปะสร้างสรรค์ กิจกรรมเล่น

3.4 ผลการดำเนินงาน

ส่งเสริมให้เด็กมีพัฒนาการทุกด้านอย่างสมดุลเต็มศักยภาพ โดยจัดประสบการณ์ให้ครอบคลุมพัฒนาการและมีการประเมินพัฒนาการเด็กตามสภาพจริง

3.5 แนวทางการพัฒนาอย่างยั่งยืน

3.5.1 จุดเด่น

โรงเรียนเข้าโครงการบ้านนักวิทยาศาสตร์น้อยประเทศไทย โดยทำให้นักเรียนได้เรียนรู้ผ่านกระบวนการทดลองทางวิทยาศาสตร์ได้เรียนรู้โดยการลงมือปฏิบัติจริง และได้รับตราพระราชทานบ้าน

นักวิทยาศาสตร์น้อยประเทศไทย ครูผู้จัดกิจกรรมเป็นรายบุคคลโดยใช้การเยี่ยมบ้านเพื่อศึกษาคุณภาพแวดล้อมปัจจัยต่างๆในการเรียนรู้ ครูจัดห้องสะอาด อากาศถ่ายเท ปลอดภัย มีพื้นที่แสดงผลงานเด็ก พื้นที่สำหรับมุมประสบการณ์และครูใช้สื่อ ห้องเรียนมีป้ายนิเทศ มีสื่อและเทคโนโลยี มีทีวี สื่อของเล่นที่กระตุ้นให้เด็กเกิดความอยากรู้อยากเห็น ครูประเมินพัฒนาการเด็กจากกิจกรรมและกิจวัตรประจำวันด้วยเครื่องมือและวิธีการที่หลากหลาย โดยใช้แบบสังเกต การประเมินพัฒนาการเด็ก โดยผู้ปกครองและผู้เกี่ยวข้องมีส่วนร่วม และนำผลการประเมินไปพัฒนาเด็กและแลกเปลี่ยนเรียนรู้

3.5.2 จุดที่ควรพัฒนา

มุมการจัดประสบการณ์ควรมีเพิ่มไม่น้อยกว่า 4 มุม จึงได้มีการมีการระดมทรัพยากรเพื่อจะนำมาสนับสนุนงบประมาณในการพัฒนา สื่อการเรียนการสอนจัดอุปกรณ์สื่อการเรียนการสอนที่หลากหลาย พัฒนาเครื่องเล่นสนาม จัดกิจกรรมส่งเสริมเด็กเรียนรู้การอยู่ร่วมกัน

3.5.3 ข้อเสนอแนะ

ครูควรจัดประสบการณ์เรียนรู้ ด้วยเครื่องมือและวิธีการที่หลากหลายด้วยเทคโนโลยีที่ทันสมัย ทำให้ดึงดูดความสนใจของเด็ก ทำให้เด็กอยากเรียนอยากเข้าร่วมกิจกรรมมากขึ้น โดยเน้นเด็กเป็นสำคัญ และมีการประเมินกิจกรรมหลังการจัดประสบการณ์เรียนรู้ทุกครั้ง และนำผลประเมินมาปรับปรุงการจัดประสบการณ์ในการพัฒนาเด็กด้วย วิธีการที่หลากหลาย และให้ผู้ปกครองเข้ามามีส่วนร่วมในการประเมินกิจกรรม

3.6 การเผยแพร่รายงานการประเมินตนเองของสถานศึกษา

มีชุมชนแห่งการเรียนรู้ทางวิชาชีพระหว่างครูและผู้เกี่ยวข้องในศูนย์เครือข่าย และสถานศึกษามีการจัดกิจกรรม PLC ของครูในทุกเดือน มีวิธีการแลกเปลี่ยนเรียนรู้ ที่หลากหลายระหว่างเพื่อนครู เช่น สถานศึกษามีการนิเทศการจัดประสบการณ์ระหว่างเพื่อนครู

3.7 แหล่งข้อมูลหลักฐานอ้างอิง

แบบประเมินพัฒนาการการจบหลักสูตรปฐมวัย ประจำปีการศึกษา 2566

2. ผลการประเมินตนเองของสถานศึกษา ระดับขั้นพื้นฐาน

มาตรฐานที่ 1 ด้านคุณภาพผู้เรียน

1.1 จุดเน้น คือพัฒนาผลสัมฤทธิ์ทางการเรียนตามเป้าหมายที่กำหนด สู่ความเป็นเลิศทางวิชาการ อย่างไม่เฝื่อนรู้

1.1.1 นักเรียนได้รับการพัฒนาอย่างรอบด้าน มีความรู้ความสามารถทั้งด้านวิชาการ ดนตรี กีฬา ศิลปะ และมีความสามารถทางด้านเทคโนโลยี พัฒนาตนเองได้เต็มตามศักยภาพ ใฝ่เรียนรู้ เป็นพลเมืองที่ดีและมีทักษะในศตวรรษที่ 21

1.1.2 สามารถดูแลสุขภาพร่างกายและหลีกเลี่ยงต่อสภาวะที่เสี่ยงต่ออุบัติเหตุและสิ่งเสพติด

1.1.3 มีคุณธรรม จริยธรรมและมีค่านิยมที่พึงประสงค์

1.1.4 มีจิตสำนึกในการอนุรักษ์และพัฒนาสิ่งแวดล้อม สามารถทำงานร่วมกับผู้อื่นได้อย่างมีความสุข

1.1.5 มีอารมณ์แจ่มใส ร่าเริง สนุกสนาน ร่วมกิจกรรมอยู่ในสังคมได้อย่างมีความสุข

1.1.6 โรงเรียนมีนโยบายที่มุ่งเน้นการพัฒนาให้ผู้เรียนมีคุณภาพตามมาตรฐานการเรียนรู้ตามหลักสูตรสถานศึกษาทุกปี

1.1.7 ครูผู้สอนได้รับการพัฒนาต่อเนื่อง สามารถจัดการเรียนรู้ได้อย่างมีคุณภาพ มีการนิเทศ การสอนโดยครูผู้สอนเป็นทั้งผู้สังเกตการณ์สอน และเป็นผู้รับการสังเกตการสอน โดยมีกระบวนการชุมชน แห่งการเรียนรู้ทางวิชาชีพ (PLC) การทบทวนสะท้อนผลหลังการปฏิบัติงาน (AAR) มีการดำเนินการนิเทศ กำกับ ติดตาม ประเมินผลการดำเนินงาน

1.2 แผนการดำเนินการ/การตั้งเป้าหมาย

โรงเรียนบ้านหนองผือจำเรียวพัฒนา กำหนดเป้าหมาย วิสัยทัศน์ พันธกิจ ไว้อย่างชัดเจน สอดคล้อง กับบริบทของโรงเรียนความต้องการของชุมชน วัตถุประสงค์ของแผนพัฒนาการศึกษาแห่งชาติ นโยบายของรัฐและต้นสังกัด ทันต่อการเปลี่ยนแปลงของสังคม ดำเนินการพัฒนางานวิชาการเน้นคุณภาพของผู้เรียนรอบด้านตามหลักสูตรสถานศึกษา จัดกิจกรรมส่งเสริมและปลูกฝังให้ผู้เรียนเป็นทั้งคนเก่งคนดี พัฒนาครูและบุคลากรทางการศึกษาให้มีความเชี่ยวชาญตรงตามความต้องการให้สามารถสร้างและพัฒนานวัตกรรมการเรียนการสอน เป็นชุมชนแห่งการเรียนรู้ทางวิชาชีพ

1.3 วิธีการดำเนินงาน

โรงเรียนบ้านหนองผือจำเรียวพัฒนา ดำเนินการส่งเสริมให้ครูจัดกระบวนการเรียนการสอนที่เน้นผู้เรียนเป็นสำคัญ โดยการดำเนินงาน/กิจกรรมอย่างหลากหลาย ได้แก่ งานหลักสูตรมีการประชุมปฏิบัติการ ปรับปรุงหลักสูตรสถานศึกษาตามมาตรฐานการเรียนรู้และตัวชี้วัดฯ (ฉบับปรับปรุง พ.ศ. 2560) ส่งเสริมให้ครูจัดกิจกรรมการเรียนการสอนตามมาตรฐานการเรียนรู้ ตัวชี้วัดของหลักสูตรสถานศึกษาที่ เน้นผู้เรียนเป็นสำคัญด้วยกระบวนการ Active Learning ให้ผู้เรียนมีส่วนร่วม ผ่านกระบวนการคิด ปฏิบัติจริง เชื่อมโยงกับวิถีชีวิตของผู้เรียน และสอดแทรกหลักปรัชญาของเศรษฐกิจพอเพียง จัดกิจกรรมการเรียนการสอนโดยมีการเสริมแรงทางบวก ชื่นชมผู้เรียนที่กล้าแสดงออก ตอบคำถามได้ถูกต้อง ให้ความรักและเมตตาต่อศิษย์ อย่างเท่าเทียมกัน ครูรู้จักผู้เรียนเป็นรายบุคคล ส่งเสริมให้ผู้เรียนใช้เทคโนโลยีในการสืบค้นข้อมูลในการเรียนรู้ ใช้แหล่งเรียนรู้ในห้องเรียนเพื่อส่งเสริมการเรียนรู้ของผู้เรียน ใช้เทคโนโลยีในการจัดการเรียนการสอน มีเครื่องมือวัดและประเมินผลที่เหมาะสมสอดคล้องกับเป้าหมายในการจัดการเรียนรู้ มีการบันทึกหลังสอน นำผลการสอนมาปรับปรุงแก้ไขและทำวิจัยในชั้นเรียนปีการศึกษาละ 1 เรื่อง เพื่อพัฒนาการเรียนรู้ของผู้เรียน ดำเนินการตรวจสอบและประเมินผู้เรียนอย่างเป็นระบบ มีการรายงานผลการเรียนรู้ของผู้เรียนให้ผู้ปกครองรับทราบข้อมูลอย่างต่อเนื่อง ครูเน้นการทำงานเป็นทีมอย่างเป็นกัลยาณมิตร ทำงานร่วมกันอย่างมีความสุข มีการนิเทศชั้นเรียนแบบศึกษาชั้นเรียน (Lesson Study) มีชุมชนแห่งการเรียนรู้ทางวิชาชีพ (PLC) และการทบทวนสะท้อนผลหลังการปฏิบัติงาน (AAR) นำผลไปปรับปรุงพัฒนาการจัดการเรียนการสอน เพื่อยกระดับคุณภาพผลสัมฤทธิ์

ทางการเรียนให้สูงขึ้น ครูมีการพัฒนาตนเองด้วยการอบรม สัมมนา ศึกษาดูงาน ทำให้ครูมีความสามารถในการกำหนดเป้าหมายคุณภาพผู้เรียน สามารถจัดประสบการณ์การเรียนรู้ และบริหารจัดการการเรียนการสอนร่วมกัน ดำเนินโครงการระบบดูแลช่วยเหลือนักเรียนอย่างเข้มแข็ง เพื่อแก้ไขปัญหา ให้คำแนะนำ คำปรึกษาแก่ผู้เรียนในเรื่องการเรียนและคุณภาพชีวิต

1.4 ผลการดำเนินงาน

โรงเรียนบ้านหนองผือจำเรียวพัฒนาส่งเสริมให้ครูจัดกระบวนการเรียนการสอนที่เน้นผู้เรียนเป็นสำคัญโดยการดำเนินงานกิจกรรมอย่างหลากหลายมีการจัดการเรียนรู้ตามมาตรฐานการเรียนรู้และตัวชี้วัดของหลักสูตร เน้นให้ผู้เรียนเรียนรู้ผ่านกระบวนการคิดและปฏิบัติจริง โดยเฉพาะงานฝีมือ งานอาชีพ ดนตรี และศิลปะ ทุกรายวิชาใช้รูปแบบการเรียนการสอนอย่างหลากหลาย ผู้เรียนได้รับการฝึกทักษะการแสดงออก การแสดงความคิดเห็น การสรุปองค์ความรู้ การนำเสนองาน และสามารถนำไปประยุกต์ใช้ในชีวิตได้

1.5 แนวทางการพัฒนาอย่างยั่งยืน

1.5.1 จุดเด่น

- 1.5.1.1 โรงเรียนมีการบริหารและการจัดการอย่างเป็นระบบโดยใช้นวัตกรรมการบริหาร จัดการศึกษาโดยการมีส่วนร่วมของทุกฝ่าย
- 1.5.1.2 โรงเรียนมีการกำหนดวิสัยทัศน์ พันธกิจ และเป้าหมายไว้อย่างชัดเจน เป็นรูปธรรม
- 1.5.1.3 มีการวางแผนพัฒนาคุณภาพการศึกษาอย่างเป็นระบบ (System Approach)
- 1.5.1.4 มีการจัดสรรงบประมาณตามโครงการและกิจกรรมเกิดประสิทธิผลบรรลุเป้าหมายตามที่กำหนดไว้ในแผนปฏิบัติการ
- 1.5.1.5 โรงเรียนจัดบรรยากาศและสิ่งแวดล้อมภายในโรงเรียนให้สะอาด ร่มรื่น สวยงามและเอื้อต่อการเรียนรู้
- 1.5.1.6 โรงเรียนมีการนิเทศภายในอย่างเข้มแข็ง มุ่งเน้น เพื่อการพัฒนาคุณภาพผู้เรียนเป็นสำคัญ ส่งผลให้คุณภาพผู้เรียนดีขึ้น

1.5.2 จุดที่ควรพัฒนา

- 1.5.2.1 พัฒนาด้านการมีความคิดรวบยอด การแก้ปัญหา การทำกิจกรรมเสริมสติปัญญาให้เหมาะสมตามวัย การทำความเคารพสถาบัน การใช้วาจาสุภาพเหมาะสมกับวัย
- 1.5.2.2 พัฒนาด้านการอ่าน การเขียน การคิดวิเคราะห์ การแก้ปัญหาอย่างต่อเนื่อง
- 1.5.2.3 ควรส่งเสริมให้ผู้เรียนมีความสามารถในการสร้างนวัตกรรม
- 1.5.2.4 ส่งเสริมให้ครูผลิตสื่อที่หลากหลาย
- 1.5.2.5 ส่งเสริมครูให้มีทักษะในการสื่อสารภาษาอังกฤษ

1.5.2.6 การจัดระบบข้อมูลสารสนเทศและใช้ข้อมูลสารสนเทศในการบริหารจัดการเพื่อพัฒนาคุณภาพสถานศึกษา

1.5.2.7 ส่งเสริมการนำเทคโนโลยีที่ทันสมัยมาใช้ในการจัดการเรียนการสอน

1.5.2.8 การสนับสนุนส่งเสริมผู้เรียนในการแข่งขันทักษะทางวิชาการทั้งภายในและภายนอกโรงเรียนอย่างต่อเนื่อง

1.5.2.9 ครูควรพัฒนาตนเองอย่างต่อเนื่องในการใช้เทคโนโลยี และสร้างนวัตกรรมเพื่อการเรียนการสอน

1.5.3 ข้อเสนอแนะ

- 1) การพัฒนาครูผู้สอนในการจัดกิจกรรมการเรียนรู้ที่สอดคล้องกับการพัฒนาผู้เรียนในศตวรรษที่ 21
- 2) พัฒนาให้นักเรียนมีความสามารถในการคิดจำแนก แยกแยะ ใคร่ครวญไตร่ตรอง พิจารณาอย่างรอบคอบโดยใช้เหตุผลประกอบการตัดสินใจ มีการอภิปรายแลกเปลี่ยนความคิดเห็น และแก้ปัญหาอย่างมีเหตุผล
- 3) พัฒนากิจกรรมการเรียนรู้แบบสร้างองค์ความรู้และมีการวิจัยอย่างต่อเนื่อง
- 4) การสร้างข้อสอบที่สอดคล้องกับมาตรฐานการเรียนรู้ตามแนวทางของการประเมิน O-NET

1.6 การเผยแพร่รายงานการประเมินตนเองของสถานศึกษา

รายงานผลการประเมินคุณภาพของผู้เรียนต่อคณะกรรมการสถานศึกษา ผู้ปกครอง ชุมชน หน่วยงานต้นสังกัด และผู้มีส่วนเกี่ยวข้อง โดยการเผยแพร่ข้อมูลผ่านช่องทาง ต่างๆ เช่น ไลน์กลุ่ม หรือสมุดประจำตัวนักเรียน และมีการจัดส่งรายงานการประเมินตนเองของสถานศึกษาให้หน่วยงานต้นสังกัดในทุกปีการศึกษา

1.7 แหล่งข้อมูลหลักฐานอ้างอิง

รายงานโครงการ/กิจกรรม /จดหมายข่าว

มาตรฐานที่ 2 กระบวนการบริหารจัดการ

2.1 จุดเน้น คือ กระบวนการบริหารและการจัดการคุณภาพของสถานศึกษาอย่างเป็นระบบและการมีส่วนร่วมกับทุกฝ่ายโดยการนิเทศติดตาม

2.2 แผนการดำเนินการ/การตั้งเป้าหมาย

โรงเรียนบ้านหนองผือจำเริญพัฒนาได้มีการบริหารและการจัดการอย่างเป็นระบบโดยใช้นวัตกรรมการบริหารจัดการศึกษาโดยการมีส่วนร่วมของทุกฝ่าย มีการกำหนดวิสัยทัศน์ พันธกิจและเป้าหมายไว้อย่างชัดเจนเป็นรูปธรรมและมีการวางแผนพัฒนาคุณภาพการศึกษาอย่างเป็นระบบ(System Approach) โดยใช้กระบวนการพัฒนาคุณภาพเชิงระบบ PDCA ในการพัฒนาประสิทธิภาพและคุณภาพการดำเนินงาน มีการจัดสรรงบประมาณตามโครงการและกิจกรรม เกิดประสิทธิผลบรรลุเป้าหมายตามที่กำหนดไว้ในแผนปฏิบัติการ จัด

บรรยากาศและสิ่งแวดล้อมภายในโรงเรียนให้สะอาด ร่มรื่น สวยงามและเอื้อต่อการเรียนรู้ มีการนิเทศภายในอย่างเข้มแข็ง มุ่งเน้นเพื่อการพัฒนาคุณภาพผู้เรียนเป็นสำคัญ ส่งผลให้คุณภาพผู้เรียนดีขึ้น

2.3 วิธีการดำเนินงาน

โรงเรียนบ้านหนองผือจำเรียวพัฒนาได้กำหนดมาตรฐานการศึกษา ระดับการศึกษาขั้นพื้นฐาน กำหนดค่าเป้าหมายความสำเร็จของสถานศึกษา ซึ่งมีเป้าหมายแต่ละมาตรฐาน ดังนี้ กระบวนการจัดการเรียนการสอนที่เน้นนักเรียนเป็นสำคัญจัดการเรียนรู้ผ่านกระบวนการคิดและปฏิบัติจริง และสามารถนำไปประยุกต์ใช้ในชีวิตได้ ใช้สื่อ เทคโนโลยีสารสนเทศ แหล่งเรียนรู้ ภูมิปัญญาท้องถิ่นมาใช้ในการจัดการเรียนรู้ สร้างโอกาสให้ผู้เรียนแสวงหาความรู้ด้วยตนเองจากสื่อที่หลากหลาย มีการบริหารจัดการชั้นเรียนเชิงบวก ตรวจสอบประเมินนักเรียนอย่างเป็นระบบ และนำมาพัฒนานักเรียน ครูร่วมแลกเปลี่ยนเรียนรู้และประสบการณ์ ให้ข้อมูลสะท้อนกลับ นำไปปรับปรุง พัฒนาการจัดการเรียนรู้

2.4 ผลการดำเนินงาน

โรงเรียนบ้านหนองผือจำเรียวพัฒนา พัฒนาคุณภาพผู้เรียน ด้วยระบบวงจรคุณภาพ PDCA โดยบุคลากรทุกฝ่ายมีส่วนร่วม เพื่อส่งเสริมให้ครูจัดการเรียนรู้ที่เน้นผู้เรียนเป็นสำคัญ มุ่งเน้นให้ผู้เรียนเกิดการเรียนรู้ได้อย่างหลากหลาย สามารถพัฒนาผู้เรียนอย่างเป็นองค์รวมและเป็นระบบ โดยการดำเนินงานพัฒนาหลักสูตร ตามมาตรฐานการเรียนรู้ เพื่อให้ผู้เรียนบรรลุตามเป้าหมาย มีผลการเรียนรู้ ทั้งด้านผลสัมฤทธิ์ทางการเรียนรอบด้าน ประกอบด้วย ความสามารถในการอ่าน การเขียน การสื่อสารการคิดคำนวณ การคิดประเภทต่าง ๆ การสร้างนวัตกรรม การใช้เทคโนโลยี สารสนเทศและการสื่อสาร ผลสัมฤทธิ์ทางการเรียนตามหลักสูตร การมีความรู้ ทักษะพื้นฐานและเจตคติที่ดีต่อวิชาชีพ และด้านคุณลักษณะ อันพึงประสงค์ที่เป็นค่านิยมที่ดีตามที่สถานศึกษากำหนด ความภูมิใจในท้องถิ่นและความเป็นไทย การยอมรับที่จะอยู่ร่วมกันบนความแตกต่างและหลากหลาย รวมทั้ง สุขภาวะทางร่างกายและจิตสังคม

โรงเรียนมีกระบวนการในการดำเนินงานด้วยระบบวงจรคุณภาพ PDCA โดยบุคลากรทุกฝ่าย มีส่วนร่วม มีคำสั่งให้เป็นคณะทำงานตามความสามารถและเหมาะสมกับทุกคนเพื่อพัฒนาให้ได้มาตรฐานตามเป้าหมาย ผ่านกิจกรรมที่เกี่ยวข้องดังนี้

1. ครูทุกคน มีส่วนร่วมดำเนินงานพัฒนาคุณภาพผู้เรียน โดยร่วมกันวิเคราะห์มาตรฐาน ตัวชี้วัดของหลักสูตรสถานศึกษา สภาพความต้องการ และปัญหา นำผลการเรียนรู้ในปีที่ผ่านมา มาเป็นแนวทางในการวางแผน เพื่อพัฒนาผู้เรียน และออกแบบการเรียนรู้

2. ครูทุกคน ร่วมกันจัดทำแผนพัฒนาการศึกษา แผนปฏิบัติการประจำปี และออกแบบการจัดการเรียนรู้ที่เน้นนักเรียนเป็นสำคัญอย่างหลากหลาย สอดคล้องกัน และมีแผนการจัดการเรียนรู้ที่มุ่งพัฒนาผู้เรียนให้ได้มาตรฐาน

3. ครูทุกกลุ่มสาระการเรียนรู้ให้ความร่วมมือจัดกิจกรรมการเรียนรู้ โดยใช้แผนการจัดการเรียนรู้ ที่ ออกแบบไว้ วัดและประเมินผลการเรียนรู้ด้วยเครื่องมืออย่างหลากหลาย ที่ระบุไว้ในแผนการสอน มีการแจ้งผลการ เรียนรู้ให้นักเรียนและผู้ที่มีส่วนเกี่ยวข้องทราบอย่างต่อเนื่องสอดคล้องกับแผนพัฒนาการศึกษา แผนปฏิบัติการ ประจำปี

4. ครูใช้นวัตกรรมในการจัดการเรียนรู้เน้นผู้เรียนเป็นสำคัญแบบActive Learning มีกิจกรรม การจัดการ เรียนรู้ที่หลากหลายผ่านกิจกรรมพัฒนาห้องเรียนคุณภาพตามนโยบายของสำนักงานเขตพื้นที่การศึกษา ประถมศึกษาขอนแก่น เขต5 เป็นแนวทางในการพัฒนาคุณภาพของนักเรียน

5. นักเรียนมีผลสัมฤทธิ์ทางการเรียน มีคุณลักษณะที่พึงประสงค์ ตามเป้าหมาย มีผลงานและ มีส่วนร่วม ในกิจกรรมตามโครงการที่เกี่ยวข้องที่สะท้อนให้เห็นว่านักเรียนได้ใช้กระบวนการคิดและปฏิบัติจริงสามารถนำ ความรู้ไปประยุกต์ใช้ในชีวิตได้ ตามเป้าหมายที่โรงเรียนกำหนด

6. ผู้รับผิดชอบดำเนินการนิเทศการจัดการเรียนรู้ทั้งระบบอย่างมีคุณภาพแบบกัลยาณมิตร บันทึกการ นิเทศเพื่อเป็นแนวทางในการจัดการเรียนรู้อย่างต่อเนื่อง

7. มีการบันทึกผลการดำเนินงานตามโครงการ และหลังแผนการจัดการเรียนรู้เพื่อนำผลไปใช้ในการ พัฒนาการจัดการเรียนรู้ให้สูงขึ้น และประกาศผลการดำเนินงานให้ผู้ที่มีส่วนเกี่ยวข้องทราบ เพื่อนำผลการประเมิน คุณภาพผู้เรียน ไปใช้ในการพัฒนาการจัดการศึกษาของโรงเรียนต่อไป

2.5 แนวทางการพัฒนาอย่างยั่งยืน

2.5.1 จุดเด่น

1. โรงเรียนมีนโยบายที่มุ่งเน้นการพัฒนาให้ผู้เรียนมีคุณภาพตามมาตรฐานการเรียนรู้ตามหลักสูตร สถานศึกษาทุกปี

2. ครูผู้สอนได้รับการพัฒนาต่อเนื่อง สามารถจัดการเรียนรู้ได้อย่างมีคุณภาพ มีการนิเทศการสอนโดย ครูผู้สอนเป็นทั้งผู้สังเกตการณ์สอน และเป็นผู้รับการสังเกตการสอน โดยกระบวนการชุมชนแห่งการเรียนรู้ทาง วิชาชีพ (PLC) มีการทบทวนสะท้อนผลหลังการปฏิบัติงาน (AAR) มีการดำเนินการนิเทศ กำกับ ติดตามประเมินผล การดำเนินงาน

3. โครงการพัฒนาและส่งเสริมการจัดการเรียนรู้วิทยาการคำนวณ สำนักงานคณะกรรมการการศึกษา ขั้นพื้นฐาน

2.5.2 จุดที่ควรพัฒนา

พัฒนาด้านการอ่าน การเขียน การคิดวิเคราะห์ การแก้ปัญหาอย่างต่อเนื่องส่งเสริมให้ผู้เรียนมี ความสามารถในการสร้างนวัตกรรม

2.5.3 ข้อเสนอแนะ

ควรมีการพัฒนาครูและบุคลากรให้มีความเชี่ยวชาญทางวิชาชีพ และบริการสื่อ เทคโนโลยี สารสนเทศวัสดุและอุปกรณ์ เพื่อสนับสนุนการจัดการเรียนการสอนและพัฒนาบุคลากรครู

2.6 การเผยแพร่รายงานการประเมินตนเองของสถานศึกษา

มีการนำเสนอรายงานการบริหารจัดการของสถานศึกษา ให้ผู้มีส่วนเกี่ยวข้องได้แก่ การประชุม คณะกรรมการสถานศึกษา ผู้ปกครอง และผู้มีส่วนเกี่ยวข้อง

2.7 แหล่งข้อมูลหลักฐานอ้างอิง

รายงานโครงการ/กิจกรรม/จดหมายข่าว

มาตรฐานที่ 3 การจัดประสบการณ์ที่เน้นผู้เรียนเป็นสำคัญ

3.1 จุดเน้น คือมีกระบวนการจัดการเรียนรู้ที่เน้นผู้เรียนเป็นสำคัญ

3.2 แผนการดำเนินการ/การตั้งเป้าหมาย

มีการส่งเสริมนักเรียนจัด โครงการ/กิจกรรมที่ส่งเสริมความสามารถของนักเรียนเต็มตามศักยภาพของผู้เรียน ผ่านกิจกรรมการเรียนการสอน งานหลักสูตรมีการประชุมปฏิบัติการ ปรับปรุงหลักสูตรสถานศึกษา ตามมาตรฐานการเรียนรู้และตัวชี้วัดฯส่งเสริมให้ครูจัดการเรียน การสอนเน้นการปฏิบัติ (Active learning) ให้ผู้เรียนผ่านกระบวนการคิด ปฏิบัติจริง เพื่อนำไปสู่การเรียนรู้ ตามมาตรฐานและตัวชี้วัดของหลักสูตรสถานศึกษา ให้นักเรียนมีส่วนร่วม ครูประเมินผู้เรียนอย่างเป็นระบบ และนำผลมาพัฒนาผู้เรียน รวมทั้งร่วมกันแลกเปลี่ยนเรียนรู้ และนำผลที่ได้มาปรับปรุงการจัดการเรียนรู้

3.3 วิธีการดำเนินงาน

โรงเรียนบ้านหนองจำเริญพัฒนา มีการบริหารจัดการเกี่ยวกับงานวิชาการด้านการพัฒนาหลักสูตร ได้ดำเนินการส่งเสริมและพัฒนาการจัดกิจกรรมเสริมหลักสูตรที่เน้นคุณภาพนักเรียนทุกคนอย่างรอบด้าน พัฒนาหลักสูตรสถานศึกษา ให้มีความเหมาะสมและสอดคล้องกับท้องถิ่นและสอดคล้องกับหลักสูตรแกนกลางการศึกษา ขั้นพื้นฐาน พุทธศักราช 2551 การดำเนินการจัดทำหลักสูตรตอบสนองความต้องการ ขั้นพื้นฐานของนักเรียน ซึ่งทางโรงเรียนใช้ระบบการคัดกรองนักเรียนเป็นรายบุคคล ทำให้ทราบรายละเอียดของนักเรียนแต่ละคน โดยแบ่งเป็น 2 ระดับ คือ เก่ง-กลาง และอ่อน มีการจัดการเรียนการสอนที่แตกต่างกัน คือ กลุ่มเก่ง-กลางใช้การจัดการเรียนการสอนแบบเน้นเนื้อหาวิชา กลุ่มอ่อนส่งเสริมให้นักเรียนได้พัฒนาทักษะด้านการอ่านออก เขียนได้ ในการจัดกิจกรรมการเรียนการสอนนอกจากรายวิชาพื้นฐาน มีรายวิชาเพิ่มเติม กิจกรรมพัฒนานักเรียนที่ส่งเสริมตอบสนองความต้องการ ความสามารถ ความถนัดและความสนใจของนักเรียน เช่น กิจกรรมลูกเสือ เนตรนารี กิจกรรมชุมนุมตามกลุ่มสาระการเรียนรู้ต่าง ๆ ชั่วโมงจริยธรรม ให้นักเรียนได้แสดงความรู้ ทักษะความสามารถในการ จัดค่ายบูรณาการของทุกกลุ่มสาระการเรียนรู้ กิจกรรมวันสำคัญต่าง ๆ เช่น วันภาษาไทย วันวิทยาศาสตร์ วันภาษาอังกฤษ จัดกิจกรรมกีฬาต้านยาเสพติดที่ส่งเสริมคุณภาพนักเรียนด้านสุขภาพร่างกาย ทักษะ การบริการ การจัดการ การวางแผน โดยกิจกรรมดังกล่าวเน้นให้นักเรียนได้ลงมือปฏิบัติจริงจนสรุปผลได้ด้วยตนเอง โรงเรียนกำหนดให้มีการนิเทศติดตาม ตรวจสอบอย่างเป็นระบบและต่อเนื่อง โดยผู้บริหารและคณะครู

หมุนเวียนกันนิเทศติดตามครูผู้สอนในแต่ละระดับชั้น มีการแลกเปลี่ยนเรียนรู้ในกลุ่มสาระการเรียนรู้เดียวกันและต่างกลุ่มสาระด้วยกระบวนการ PLC ส่งเสริม สนับสนุนการวิจัยเพื่อพัฒนาคุณภาพการจัดการศึกษา โดยมีคณะกรรมการสถานศึกษาขั้นพื้นฐาน องค์กรท้องถิ่น กลุ่มเครือข่ายผู้ปกครองได้ร่วมติดตามและดูแลช่วยเหลือนักเรียนอย่างมีประสิทธิภาพ และครอบคลุมถึงนักเรียนทุกคน

3.4 ผลการดำเนินงาน

ผลสัมฤทธิ์ทางการเรียนในระดับคุณภาพดี และมีการส่งเสริมให้ผู้เรียนได้แสดงออก ซึ่งความสามารถทั้งใน และนอกสถานศึกษา จัดสภาพแวดล้อมทางกายภาพและสังคม ที่เอื้อต่อการจัดการเรียนรู้อย่างมีคุณภาพและมีความปลอดภัย จัดระบบเทคโนโลยีสารสนเทศเพื่อสนับสนุนการบริหารจัดการและการจัดการเรียนรู้เหมาะสมกับสภาพของสถานศึกษา

3.5 แนวทางการพัฒนาอย่างยั่งยืน

3.5.1 จุดเด่น

1. โรงเรียนมีแผนพัฒนาครูเพื่อเสริมสร้างความสามารถในการจัดทำแผนการจัดการเรียนรู้ ที่หลากหลาย และดำเนินการประเมินพัฒนาการของผู้เรียนตามสภาพจริงได้อย่างเหมาะสม โดยส่งเสริมให้ครูเข้าร่วมประชุม/อบรม/สัมมนาอย่างต่อเนื่อง เพื่อให้สามารถส่งเสริมพัฒนาการและความสามารถของผู้เรียนได้อย่างมีประสิทธิภาพเหมาะสม

2. ผู้บริหารสนับสนุนให้ครูได้เข้ารับการพัฒนาตนเองเป็นประจำตลอดปีการศึกษาและนำความรู้ที่ได้มาพัฒนาตนเองและขยายผลให้กับเพื่อนครูเพื่อนำใช้ในการจัดประสบการณ์สำหรับพัฒนาผู้เรียน มีการนำผลการวิจัยและผลการประเมินตนเอง (SAR) ของสถานศึกษาและรายงานการประเมินตนเอง ของครู (SSR) มาปรับปรุงและพัฒนาคุณภาพการจัดการศึกษาอย่างต่อเนื่องทุกปีการศึกษา

3.5.2 จุดที่ควรพัฒนา

1. การจัดระบบข้อมูลสารสนเทศและใช้ข้อมูลสารสนเทศในการบริหารจัดการ เพื่อพัฒนาคุณภาพสถานศึกษา

2. ส่งเสริมการนำเทคโนโลยีที่ทันสมัยมาใช้ในการจัดการเรียนการสอน การผลิตสื่อ และนวัตกรรมการสอนการสอน

3. การปรับปรุงเครือข่ายอินเทอร์เน็ตความเร็วสูง

4. การสนับสนุน ส่งเสริมผู้เรียนในการแข่งขันทักษะทางวิชาการทั้งภายในและภายนอกโรงเรียนอย่างต่อเนื่อง โดยเน้นทักษะการคิด การอ่าน การเขียน ทักษะทางวิทยาศาสตร์ คณิตศาสตร์ และเทคโนโลยี ตามมาตรฐาน สสวท.

3.5.3 ข้อเสนอแนะ

1. ควรส่งเสริมให้โรงเรียนนำเทคโนโลยีดิจิทัลมาใช้เพื่อเพิ่มประสิทธิภาพการบริหารจัดการและการจัดการเรียนการสอนให้เข้าถึงบริการได้สะดวกรวดเร็วและเพื่อสนับสนุนรูปแบบการบริหารเพื่อใช้ดำเนินการจัดการเรียนการสอนเท่าทันการเรียนรู้ในศตวรรษที่ 21

2. ควรพัฒนาและจัดระบบข้อมูลแหล่งเรียนรู้ทั้งภายในและภายนอกสถานศึกษา

3.6 การเผยแพร่รายงานการประเมินตนเองของสถานศึกษา

ชุมชนแห่งการเรียนรู้ทางวิชาชีพระหว่างครูและผู้เกี่ยวข้องในศูนย์เครือข่าย และสถานศึกษามีการจัดกิจกรรม PLC ของครูในทุกเดือน มีวิธีการแลกเปลี่ยนเรียนรู้ ที่หลากหลายระหว่างเพื่อนครู เช่น สถานศึกษามีการนิเทศการจัดการเรียนการสอนของครูเพื่อนครู

3.7 แหล่งข้อมูลหลักฐานอ้างอิง

รายงานโครงการ/กิจกรรม/จดหมายข่าว

ส่วนที่ 4

แบบอย่างที่ดี (Best Practice) หรือ นวัตกรรม (Innovation)

การออมเงินของนักเรียนในระดับชั้นปฐมวัยถึงระดับชั้นประถมศึกษา ในโครงการ เด็กดีออมทรัพย์

ส่วนที่ 5

ภาคผนวก

- คำสั่งโรงเรียน
- เอกสารที่เกี่ยวข้อง
- อื่น เช่น (Qr code, Link, Line, Facebook รางวัลเกียรติบัตร
และอื่น



คำสั่งโรงเรียนบ้านหนองผือจำเรียวพัฒนา

ที่ 13/2566

เรื่อง แต่งตั้งคณะกรรมการติดตามตรวจสอบระบบการประกันคุณภาพและประเมินคุณภาพ

ภายในสถานศึกษา

.....

อาศัยอำนาจตามความในมาตรา 5 วรรคหนึ่ง แห่งพระราชบัญญัติการศึกษาแห่งชาติ พ.ศ. 2542 ซึ่งแก้ไขเพิ่มเติมโดยพระราชบัญญัติการศึกษาแห่งชาติ (ฉบับที่ 2) พ.ศ. 2545 และมาตรา 47 วรรคสองแห่งพระราชบัญญัติการศึกษาแห่งชาติ พ.ศ. 2542 ซึ่งรัฐมนตรีว่าการกระทรวงศึกษาธิการออกกฎกระทรวงการประกันคุณภาพการศึกษา พ.ศ. 2561 เมื่อวันที่ 20 กุมภาพันธ์ 2561 ไร่ ข้อ 3 ให้สถานศึกษาแต่ละแห่งจัดให้มีระบบการประกันคุณภาพการศึกษาภายในสถานศึกษา โดยการกำหนดมาตรฐานการศึกษาของสถานศึกษาให้เป็นไปตามมาตรฐานการศึกษาแต่ละระดับและประเภทการศึกษาที่รัฐมนตรีว่าการกระทรวงศึกษาธิการประกาศกำหนด พร้อมทั้งจัดทำแผนพัฒนา การจัดการศึกษาของสถานศึกษาที่มุ่งคุณภาพตามมาตรฐานการศึกษาและดำเนินการตามแผนที่กำหนดไว้ จัดให้มีการประเมินผลและตรวจสอบคุณภาพการศึกษาภายในสถานศึกษาติดตามผลการดำเนินการ เพื่อพัฒนาสถานศึกษาให้มีคุณภาพตามมาตรฐานการศึกษาและจัดส่งรายงานผลการประเมินตนเองให้แก่หน่วยงานต้นสังกัดหรือหน่วยงานที่กำกับดูแลสถานศึกษาเป็นประจำทุกปี

เพื่อให้การดำเนินงานเป็นไปด้วยความเรียบร้อย โรงเรียนบ้านหนองผือจำเรียวพัฒนา จึงประกาศแต่งตั้งคณะกรรมการติดตามตรวจสอบระบบประกันคุณภาพและประเมินคุณภาพภายในสถานศึกษา ดังนี้

- | | | |
|-------------------------|--------------------------------------|---------------------|
| 1. นายพิลึก ธรรมวิเศษ | ประธานกรรมการสถานศึกษาขั้นพื้นฐาน | ประธานกรรมการ |
| 2. นายเขตรรัตน์ บุญหล้า | รักษาการในตำแหน่งผู้อำนวยการโรงเรียน | รองประธานกรรมการ |
| 3. นายอำนาจ ลีนภูเขียว | กรรมการสถานศึกษา | กรรมการ |
| 4. นายสุวิทย์ ปรีโต | กรรมการสถานศึกษา | กรรมการ |
| 5. นางกัญฉิกา วันวิชาติ | ตัวแทนผู้ปกครองนักเรียน | กรรมการ |
| 6. นางจารุวัตร คงเมือง | ครูโรงเรียนบ้านหนองผือจำเรียวพัฒนา | กรรมการ |
| 7. นายนิติกร สาศรี | ครูโรงเรียนบ้านหนองผือจำเรียวพัฒนา | กรรมการและเลขานุการ |

คณะกรรมการที่ได้รับแต่งตั้ง มีหน้าที่ ดังนี้

1. ติดตามตรวจสอบคุณภาพการศึกษาทั้งระดับบุคคลและระดับสถานศึกษาอย่างน้อย ภาคเรียนละ 1 ครั้ง และจัดทำรายงานผลการติดตามตรวจสอบคุณภาพการศึกษา

2. ประเมินคุณภาพภายในตามมาตรฐานการศึกษาของสถานศึกษาอย่างน้อยปีละ 1 ครั้ง และจัดทำรายงานผลการประเมินคุณภาพภายในตามมาตรฐานการศึกษาของสถานศึกษา

ให้คณะกรรมการที่ได้รับแต่งตั้ง ปฏิบัติหน้าที่ที่ได้รับมอบหมายให้เป็นไปด้วยความเรียบร้อย มีประสิทธิภาพ โดยคำนึงถึงประโยชน์ของทางราชการเป็นสำคัญ

ทั้งนี้ ตั้งแต่บัดนี้เป็นต้นไป

สั่ง ณ วันที่ 20 เดือนเมษายน พ.ศ.2567



ลงชื่อ

(นายเขตรัตน์ บุญหล้า)

ผู้อำนวยการโรงเรียนโนนงามศึกษา

รักษาการในตำแหน่ง ผู้อำนวยการโรงเรียนบ้านหนองผือจำเริญพัฒนา